LA PRENSA LIBRE

San José, Costa Rica - Año 81 - ₡ 0.30 ejemplar — Decano de la Prensa Nacional — Viernes 9 de Junio, 1972 - Nº 22460 - 40 páginas

Unión Médica:
Lucha no es en campo político

"Insiste el Sr. Presidente Figueres y funcionarios del Gobierno de la República en querer llevarnos a una discusión en el campo político. Manifestamos categóricamente que no morderemos el anzuelo porque con ello sabemos que tratan ellos de desvirtuar un movimiento legal y justo. Hay manifestaciones que consideramos "cuchillo para su propio cuello". El Gobierno debe de preocuparse de las programaciones presupuestarias anuales. Cuando esto no se previene se van acumulando por millones de colones las revaloraciones no pagadas y lógicamente se realizan las huelgas. La anterior huelga de médicos de la CCSS también se declaró ilegal, todas las huelgas son ilegales", dicen miembros del Comité de Prensa de la Unión Médica Nacional a LA PRENSA LIBRE. Pág. CATORCE

Miles mueren en lucha tribal

- Continúa la matanza de tribeños hutú en Burundi, Ruanda. 100.000 de ellos han sido muertos por la tribu Tutsi que los sacan por las noches de sus casas para darles muerte.
- Esta mañana se perpetraron varios atentados terroristas en Buenos Aires, Argentina, donde en varios sitios estallaron bombas. Una de ellas explotó en el diario "La Opinión", sin causar víctimas.
- Posibilidad de reanudar relaciones ruso-israelitas, publica diario de Israel.
- Después del asesinato de un piloto alemán en pleno vuelo, por 10 secuestradores checos, la Federación Internacional de Pilotos amenaza con huelga si no se toman medidas de seguridad e incrimina a la ONU. 50 mil miembros afiliados cuenta esa asociación.

Texto en Pág. DIECIOCHO

Jiménez V. no viaja a Suiza

El Ministro de Trabajo, Lic. Danilo Jiménez Veiga, ha pospuesto su viaje a Ginebra, en donde participaría en la 57ª. Conferencia Internacional de la OIT, en vista de la situación planteada con la huelga médica y otros conflictos anunciados. El Sr Ministro dijo al contestar pregunta de LA PRENSA LIBRE que es un pretexto infantil el de UNDECA iniciar una huelga para el lunes próximo como amenaza para obtener satisfacción a unas demandas absurdas que no han sabido justificar todavía. También se refiere al conflicto y al posible cierre de hospitales de la CCSS.

Texto en Pág. DIECISEIS

COMERCIO NEGATIVO EN $20.1 MILLONES

De acuerdo con cifras preliminares dadas a conocer hoy por la Dirección General de Estadística y Censos sobre las exportaciones e importaciones durante los primeros cuatro meses de este año, de enero a abril, se produjo un saldo negativo al país de 20 millones 196 mil 978 dólares como consecuencia de exportaciones por 95 millones 115 mil 14 dólares e importaciones por valor de 115 millones 311 mil 992 dólares. El saldo negativo este año, sin embargo, fue menor *en 5 millones al que se produjo en los primeros cuatro meses de 1971.*

Texto en Pág. CUATRO

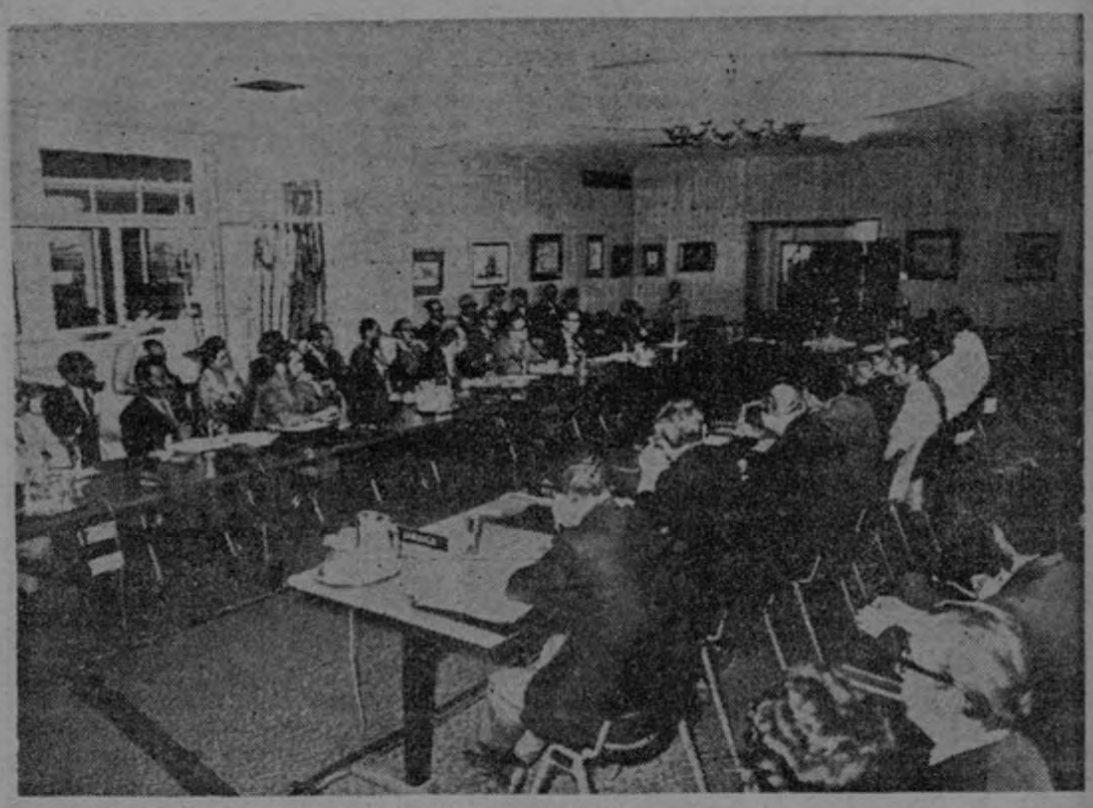

APRUEBAN DOSCIENTAS MILLAS. República Dominicana — Vista general de la V Conferencia de Cancilleres del Area del Caribe reunidos en Santo Domingo, donde se discuten derechos sobre el mar. Se llegó a resolver que las 200 millas constituyen el "mar patrimonial". — (AP).

Médicos hacen falta en lucha contra polio

La vacunación contra la polio ha sido en forma constante y en todas las regiones del país y se seguirá aplicando por tiempo indeterminado. "La presencia de facultativos médicos en Unidades Sanitarias y lugares de vacunación es indispensable cuando las enfermeras tienen que consultar sobre casos de niños que llegan a tomar vacuna", dice el Ministro de Salubridad. En Turrialba se reporta un caso sospechoso.

Texto en la pág. DOS

Entrevista al Ministro Vicente

- Opinaría sobre polémica con señorita Murray?
- Directivos del Patronato y usted, sufren desprestigio?
- Son las adopciones, una solución a la niñez en desamparo?
- Hay abogados dueños de agencias de adopción?
- ¿Soluciones?
- Y las Aldeas Infantiles... qué?

Texto en Pág. ONCE

Estudiaron el marxismo en Latinoamérica

La Comisión Especial sobre Seguridad, de la que forman parte República Dominicana, Brasil, Perú, Colombia, EE.UU., Argentina y Costa Rica, en reciente reunión en Washington, conoció un estudio sobre la situación del comunismo en América Latina. El representante de Costa Rica en esa Comisión, don Guillermo Castro Echeverría, hace para los lectores de LA PRENSA LIBRE interesantes declaraciones.

Texto en Pág. TRECE

Nueva oferta a la Northern

El Gobierno hará una oferta a la Northern en dos semanas, para legalizar posteriormente el traspaso de dicha empresa. El Ministro de Trabajo Lic. Danilo Jiménez Veiga, ampliando una información del Presidente don José Figueres, dijo que las respectivas comisiones han terminado su trabajo y que ya hay datos concretos en cuanto a lo que se puede ofrecer por dicha empresa. El Presidente de la República dijo al respecto que el Gobierno no ha perdido interés y que desde hace mucho tiempo está a cargo de la misma. Sobre los médicos, dijo el Presidente que "espera que éstos terminen sus vacaciones, y que no se tomará ninguna medida extra, excepto que no correrán sus sueldos caídos".

Texto en Pág. DOS

Deshumanizada integración del Istmo

Bajo el auspicio del Comité Costarricense de la Comisión Interamericana de Mujeres, se realizó ayer en la Cancillería una mesa redonda para tratar sobre el presente y el futuro de la Integración Económica. Ofrecemos una síntesis de los aspectos más interesantes del acto.

Texto en Pág. CATORCE

Este documento es propiedad de la Biblioteca Nacional "Miguel Obregon Lizano" del Sistema Nacional de Bibliotecas del Ministerio de Cultura y Juventud, Costa Rica.

NACIONALES

Costa Rica asistió:

Estudio sobre comunismo en América se vio en reunión

Conversamos con Guillermo Castro Echeverría, miembro de la Comisión Especial de Consulta sobre Seguridad acerca de la reunión que este órgano de la OEA sostuvo en el mes de mayo en Washington D. C. y en general Castro señaló que la Comisión se había reunido con el propósito de continuar el estudio sobre LOS CAMINOS DEL COMUNISMO INTERNACIONAL EN LAS AMERICAS, ampliando ese estudio con un informe el cual especifica las actividades del comunismo en el continente y queda a la disposición de los Estados miembros para su estudio. En ese estudio se señala cómo el comunismo usando sus dos armas de conquista, diplomacia y violencia, ha continuado su política para dominar la América Latina. Sin embargo este año las actividades en el Continente han disminuido, Brasil ha obtenido una resonante victoria al controlar la guerrilla urbana y Bolivia ha dado un alto a los diplomáticos soviéticos que pretenden por medio de sus embajadas intervenir en la política interna de los Estados americanos.

La Comisión está formada por representantes de la República Dominicana, Brasil, Perú, Colombia, Estados Unidos, Argentina y Costa Rica. Además del estudio presentado a la OEA se recibieron visitas de expertos sobre comunismo mundial no solamente suramericanos sino que también de otras nacionalidades y se oyeron varias conferencias sobre el comunismo mundial, sobre la economía de algunos países del tercer mundo, sobre medidas de seguridad para detener la guerrilla urbana, créditos de los países comunistas a los países en desarrollo y otros asuntos de gran importancia para la lucha de mantener en el Continente la libertad y la democracia.

Es importante señalar que a pesar de que en la actualidad en el Continente Americano los gobiernos están dirigidos por multi ideologías y el deseo mayoritario de los americanos es el de que los gobiernos estén dirigidos por una ideología democrática con respeto profundo por el individuo y por la libertad, procurando por todos los medios mejorar la condición económica de esos pueblos para que el latinoamericano pueda vivir en el futuro dignamente.

Informalmente se discutió sobre las medidas trascendentales tomadas por el Presidente Nixon, primero de visitar Moscú y segundo bloquear a Vietnam del Norte para que éste no pueda recibir pertrechos de guerra y así parar la invasión de ese país a Vietnam del Sur.

Sobre lo primero especialmente de parte de los norteamericanos, había un optimismo basado en que ese viaje robustecería las posibilidades de una paz mundial y al mismo tiempo facilitaría la apertura de ese mercado que está urgido de bienes de consumo especialmente de manufactura USA.

Con respecto a la medida tomada por el Presidente Nixon sobre Vietnam del Norte, los expertos consideraban que era justo y que podría dar magníficos resultados para establecer una paz definitiva en esa parte del mundo, la oferta de Nixon es suficientemente razonable en sus cuatro puntos, primero: alto a las actividades norteamericanas en todo el suroeste de Asia; segundo: elecciones en Vietnam del Sur bajo la supervisión de una comisión internacional; tercero: la salida en cuatro meses de todas las tropas norteamericanas de ese Estado y cuarto: el devolver a los Estados Unidos todos los prisioneros norteamericanos que están en el poder del Viet Cong. dan seguridad absoluta de que las intenciones de los Estados Unidos son buenas y firmes a pesar de la poca esperanza que existe de que los norvietnamitas quieran negociar. Por muchos meses (varios años) los diplomáticos de Norvietnam han rehusado negociar en París alargando la guerra y prolongando innecesariamente el dolor y el derramamiento de sangre del sufrido pueblo survietnamita.

Norvietnam, con un ejército de aproximadamente un millón de hombres, ha invadido usando tácticas de ejército regular y armado con armas pesadas de manufactura soviética ,a Vietnam del Sur. Las tácticas de ese ejército invasor son desde todo punto de vista inhumanas, usan el terror en una forma desproporcionada que verdaderamente hacen revelarse al hombre ante tanta crueldad, este ejército ha terminado con pueblos enteros matando sin misericordia mujeres, ancianos y niños, usan tácticas de destrucción total y esa invasión hace recordar las crueldades más grandes que se han visto en el mundo. Por ejemplo hace tres semanas solamente soldados de Vietnam del Norte como chiste macabro crucificaron a dos sacerdotes católicos, simplemente por el hecho de ser sacerdotes, nos dijo el señor Castro.

Definitivamente los Estados Unidos están obligados por tratados firmados con Vietnam del Sur a defender la libertad de ese país, a no permitir la masacre y la destrucción total del pueblo survietnamita, ni a permitir tampoco que los soldados del Norvietnam eliminen sin misericordia a los prisioneros de guerra del ejército de los Estados Unidos. Esta medida de bloqueo tomada por Nixon es en el criterio de técnicos expertos en esta materia, una medida sana para terminar con esa estéril e inútil guerra provocada por la ambición norvietnamita.

La Comisión Especial de Consulta Sobre Seguridad elegirá durante este año tres de sus miembros, a los cuales les vence su periodo de nombramiento y si está integrada debidamente volverá a sesionar en el mes de diciembre.

LA PRENSA LIBRE
"el diario de la tarde"

Gerentes Generales
José Borrasé R.
Andrés Borrasé S.

Director
Fernando Berrocal S.

Sub-Director
Ricardo Rojas V.

Jefe de Redacción
Enrique Villalobos Q.

Administrador
José A. Borrasé T.

Premio Mergenthaler
1959
Miembro de la SIP

GUIA DEL LECTOR

Nacionales	1-17
Sucesos	10
Internacionales	18-21
Sociales	22-27
Deportes	28-33
Clasificados	34-36
Espectáculos	37-40

Central telefónica
21-00-11 (cinco troncales)
Extras:
Departamento Publicidad
22-15-58
Exclusivo de la Redacción
23-46-71
Dirección: calle 4 avenida 4
Apartado Postal: 10121
SAN JOSE, COSTA RICA.

Srta. Marjorie Murray Sobrado:

Quiero que se mejore el Patronato y que se pueda ayudar más a los niños

"Mi único interés en esta polémica con el Patronato Nacional de la Infancia, es que esa institución se mejore y que los niños abondonados puedan recibir mayores atenciones sin entrabamientos burocráticos", dijo a "La Nación" la señorita Marjorie Murray Sobrado.

La señorita Murray ha mantenido en los últimos días una discusión con el Patronato, a raíz de una adopción que solicitó ella por medio de la prensa y que el Patronato consideró inadecuada. Más tarde, la Junta Directiva de esa institución dio pleno respaldo a las actuaciones del licenciado Luis Casafont Romero, a lo que la señorita Murray dice:

IRRESPONSABLE

"Me duele que todo lo que he hecho para que se mejoren los sistemas de adopción, haya quedado en nada, porque la Junta Directiva del Patronato le da a ciegas el respaldo al licenciado Casafont, sin siquiera cerciorarse de la validez de mi denuncia.

Me parece que esa es una actitud irresponsable e indigna de los que integran la directiva, porque tiende a ocultar el mal funcionamiento de esa institución y la torpeza y lentitud que impera en el trámite de adopciones.

PERSECUCION

Por la simple razón de solicitar públicamente un niño para una pareja distinguida que me pidió hiciera las gestiones he tenido que soportar la persecución del Patronato, quen en forma maliciosa e inoportuna llegó hasta a sugerir que mediaban intereses lucrativos.

Cuando traté de concretar ese acto que podría hasta calificarse de filantrópico, me hallé con funcionarios hostiles que en todo momento obstaculizaron mi intento, a pesar de que era una forma de ayudar a alguna criatura abandonada.

EXPLICACION

En el curso de estos días me he enterado de casos en que las adopciones se tramitaron ilegalmente y voy a conseguir esos expedientes para exigirle al licenciado Casafont una explicación al respecto, porque actualmente hay un éxodo sistemático de niños hacia Panamá con el visto bueno de ese funcionario, mientras que a los costarricenses la misma institución pone mil obstáculos para realizar un trámite de adopción.

MAS AYUDA

Yo espero que el Patronato trabaje mejor para beneficio de la niñez, que actúe oportunamente para que los niños no lleguen a edades desaconsejables para la adopción, como es el caso de muchos que viven en el Hogar Infantil de Santa Ana.

El Patronato debe acercarse a la iniciativa privada, porque si alega no tener dinero, entonces debería aprovechar la cooperación de los particulares y procurar con su ayuda una atención más halagüeña para los menores abandonados. No como ahora lo hace, obstaculizando la ubicación de esos niños en hogares apropiados.

(Tomado de "La Nación").

No hay nuevos casos de polio comprobados

Aunque se han presentado casos sospechosos que permanecen en observación, hasta la fecha no hay nuevos casos de poliomielitis comprobados. Parece ser que la epidemia, gracias a la intensa vacunación va declinando. La vacunación ha sido constante y proyectada a todas las regiones del país, aún en lugares, que se encuentran libres de la enfermedad como la provincia del Guanacaste.

Guardia de Asistencia Rural, y elementos de la Guardia Civil, están cooperando ampliamente con el Ministerio de Salubridad Pública, en esta campaña de vacunación, trayendo desde lugares alejados niños, hasta los sitios de vacunación instalados.

Esta mañana cuando preguntamos al Dr. Orlich si se hacía indispensable la presencia de médicos en los lugares de vacunación, dijo que "en muchas oportunidades las enfermeras que aplican la vacuna, necesitan hacer consultas con relación a los niños que se presentan, y que algunas veces no pueden actuar por cuenta propia".

En Cartago y Limón, provincias que se decretaron en estado de emergencia, tampoco se han presentado nuevos casos, y la cantidad de niños que se vacunan si va en aumento.

"El declive de la epidemia, lógicamente va de acuerdo con la intensidad de la vacunación", dijeron fuentes médicas. Dichosamente, agregan las mismas fuentes, el público ha acogido con verdadera responsabilidad nuestro llamado y cada día son más las personas que traen a sus niños a los puestos de vacunación. Con relación a otras medidas, como evitar aglomeraciones, etc. dijeron que por el momento no son necesarias ya que la epidemia no ha ido en aumento y que si eso hubiera sucedido, si se hubieran tomado. "Agradecemos mucho a LA PRENSA LIBRE, los llamados que ha hecho en sus columnas a los padres de familia, lo que ha sido una valiosa colaboración en la lucha contra la poliomielitis", concluyeron las fuentes del Ministerio de Salubridad.

Al cerrar edición.

Al cerrar edición se nos informa que en Turrialba ha aparecido un caso que clínicamente presenta síntomas muy similares a la poliomielitis, y que posiblemente se confirme como tal.

Este documento es propiedad de la Biblioteca Nacional "Miguel Obregon Lizano" del Sistema Nacional de Bibliotecas del Ministerio de Cultura y Juventud, Costa Rica.

APECO

ES LA MEJOR COPIADORA
Y PODEMOS PROBARLO:

LE DAMOS 600 COPIAS GRATIS

en el nuevo papel

APECO BOND LIKE

para que se convenza!

GRATIS! PRUEBE LA COMBINACION PERFECTA:

UNA COPIADORA APECO
4 modelos de mesa más la fabulosa Systematic
Copias perfectas super-rápidas
Sin desperdicio de papel
Copias tridimensionales

Y EL NUEVO PAPEL APECO BOND-LIKE
Papel tipo Bond de Apeco
Copias livianas, nítidas: como originales
Negros más negros! Blancos más blancos!

Llene el cupón al pié de esta página y le enviaremos completamente gratis y sin compromiso, a su propia oficina:

1 Copiadora Apeco y suficiente papel Apeco Bond Like para hacer 600 copias tamaño carta.

CENTROKOPIAS I.F.S.A.
Apartado 10126 - San José

Desearía recibir una demostración, sin compromiso, de las copiadoras Apeco y papel Apeco Bond Like para hacer 600 copias tamaño carta, completamente GRATIS!

NOMBRE _____

DIRECCION _____

CENTROKOPIAS IFSA
Calle 3, Ave. 3 Teléfono 22-05-78
Apartado 10126

Este documento es propiedad de la Biblioteca Nacional "Miguel Obregon Lizano" del Sistema Nacional de Bibliotecas del Ministerio de Cultura y Juventud, Costa Rica.

Grado de Máster en administración de empresas recibirán 9 costarricenses

El próximo sábado 17 de junio de 1972, en el campus del Instituto Centroamericano de Administración de Empresas (INCAE) obtendrán el Grado de Máster en Administración de Empresas 55 estudiantes provenientes de todos los países del área centroamericana, además de Colombia, Ecuador y Perú.

Los costarricenses que en esta ocasión recibirán el título de manos de las autoridades del Instituto son: Carlos A. Abarca C., Carlos E. Araya L., Jorge Mario Castro, Enrique Chaverri A., Jorge Cob, Enrique del Barco S., Carlos A. Guardia G., J. Roberto Jiménez B., Rodrigo Zapata M.

El INCAE es una institución multinacional autónoma dedicada a la enseñanza de la administración a nivel de post grado, administrada por un Consejo de Gobierno internacional compuesto por destacados hombres de empresa de los seis países del istmo centroamericano. Es la única institución latinoamericana que ofrece un programa de esta categoría de dos años de duración, con la oportunidad de residir en el propio recinto del Instituto.

Asistido técnicamente por la Escuela de Negocios de Harvard desde su inicio, INCAE ha ocupado rápidamente el primer lugar en la mente de los empresarios, quienes derivan sus beneficios no sólo de los esfuerzos realizados en el Programa de Máster, sino también de los resultados del Programa de Alta Gerencia que se ofrece dos veces al año durante seis semanas en Managua, Nicaragua y Medellín, Colombia, y de los seminarios cortos de tres días que periódicamente se anuncian en cada uno de los países centroamericanos.

Este año la graduación de estos 55 profesionales estará revestida con la presencia de destacadas personalidades del mundo empresarial y gubernamental, así como con la presencia de los rectores y decanos de las escuelas de las áreas sociales de cada una de las universidades centroamericanas. Igualmente contribuirá a darle mayor lucidez la presencia del Dr. Robert Merry, Profesor de la Universidad de Harvard, encargado de coordinar las relaciones entre INCAE y aquella institución.

Anteriormente INCAE ha otorgado el título de Máster en Administración de Empresas a 92 profesionales, a quienes también se les ha cursado una formal invitación a hacerse presente en los actos de graduación, para que expresen la bienvenida a los 55 graduados que a partir del 17 de junio se convertirán en sus colegas del mundo de la administración de empresas.

En la misma fecha el Consejo de Gobierno, presidido por don Francisco de Sola, y compuesto por Rafael Sabbagh (Guatemala), Manuel Cano (El Salvador), Dr. Alberto smith (Honduras) Dr. Eduardo Montealegre (Nicaragua), Rodolfo Jiménez (Costa Rica), Guillermo de Saint Malo (Panamá), y Dr. Ernesto Cruz (Rector de INCAE), se reunirán para estar presentes en la entrega de los diplomas.

Los 9 costarricenses que recibirán el Grado de Master en Administración de Empresas que les otorgará el INCAE aparecen en la gráfica. En la fila de atrás están Jorge Mario Castro V., Carlos A. Abarca C. y Carlos E. Araya L.; en la fila del centro, Enrique Chaverri A., Jorge Cob S. y Rodrigo Zapata M. y en la primera fila, Carlos Alberto Guardia G., J. Roberto Jiménez B. y Enrique del Barco S.

Maquinaria para el MOPT por ₡8.6 millones licitarán

La Proveeduría Nacional, según se nos informó hoy está preparando una licitación para efectuar la compra de una segunda partida de maquinaria destinada al Ministerio de Obras Públicas y Transportes. La nueva compra de maquinaria, especialmente vagonetas y cargadoras, tendrá un valor de ocho millones 660 mil colones.

El año pasado se realizó la compra de una primera partida de maquinaria destinada al mantenimiento de carreteras, y con esta segunda partida se completará el programa de maquinaria.

Se espera que antes de finalizar el año las vagonetas y cargadores que se licitarán habrán llegado al país con el propósito de destinar las durante la próxima estación seca a darle mantenimiento a un crecido número de kilómetros de caminos y carreteras que se deteriorarán durante el presente invierno.

$20 millones saldo negativo a Costa Rica en comercio

De 20 millones 196 mil 978 dólares es el saldo negativo a Costa Rica entre las exportaciones y las importaciones que ha realizado durante los primeros cuatro meses de este año, de enero a abril, de acuerdo con datos preliminares que dio a conocer esta mañana la Dirección General de Estadística y Censos.

En los cuatro primeros meses de este año el país exportó por valor de 95 millones 115 mil 14 dólares e importó por valor de 115 millones 311 mil 992 dólares. El saldo negativo es de 20 millones 196 mil 798 dólares.

Durante los primeros cuatro meses de 1971 el saldo negativo fue superior al que se produjo en los primeros cuatro meses de este año. De enero a abril de 1971 Costa Rica realizó exportaciones por valor de 82 millones 519 mil 505 dólares e importó por valor de 108 millones 56 mil 257 dólares. El saldo negativo en los primeros cuatro meses de 1971 fue de 25 millones 536 mil 152 dólares.

A pesar de que este año la diferencia entre las exportaciones y las importaciones en los primeros cuatro meses fue menor que la que hubo en los cuatro primeros meses de 1971, lo cierto es que de continuar las importaciones comportándose como en los cuatro primeros meses del año tendremos en 1972 un saldo negativo al país en su intercambio comercial muy elevado.

Comisión de económicos en Fábrica de Licores

La Comisión de Asuntos Económicos de la Asamblea Legislativa estuvo en la Fábrica Nacional de Licores, en donde, guiados por el Administrador de la misma, don Rafael Angel Chavarría, hizo un recorrido total por las instalaciones de la misma.

El recorrido se hizo para tener in situ una visión más amplia de la realidad, para llevar adelante el trámite de reforma de varios de los artículos del Código Fiscal y la reinclusión de otros que se habían eliminado.

Los diputados se mostraron muy satisfechos por el recorrido, que consumió casi tres horas, estimando que lo visto les permite tener una más amplia visión de la realidad y así podrán legislar con un óptimo conocimiento de causa.

Explicación sobre trámite en ex propiaciones en el Arenal

El Diputado Lic. Edgar Arroyo Cordero ha presentado en el seno de la Comisión de Asuntos Hacendarios, que preside, una moción en el sentido de que se invite al Jefe del Departamento Forestal del Ministerio de Agricultura y Ganadería, con el propósito de que informe la situación en que se encuentra el trámite de las expropiaciones a los afectados por las erupciones del Volcán Arenal.

El empeño de que se haga esa explicación es porque hace algún tiempo se hizo una emisión por tres millones de colones, en bonos forestales, para indemnizar a los afectados por las erupciones de ese volcán y expropiar las tierras a quienes estén en zonas que se estimen peligrosos o por alguna otra circunstancia especial.

Recientemente el Dip. Longino Soto Pacheco mocionó para que del total de la suma emitida, se destinara un millón de colones para la compra de tierras que se incorporarían al Parque Nacional de Santa Rosa y, antes de definir sobre ello se ha querido determinar si es posible o si se han cubierto las obligaciones con los vecinos de las zonas afectadas por el Arenal.

El Dip. Monge Herrera compareció ante la Comisión de Hacendarios e informó allí que a nadie se le ha pagado un solo cinco.

"—Tengo que manifestar —dijo— con muchísimo dolor, a pesar de que hace mucho tiempo se emitió, primero una ley y luego se la modificó, que hasta la hora a ninguno, ni a una sola persona de las que han sido afectadas por el Volcán Arenal, se le ha indemnizado. Absolutamente a ninguna se le ha pagado".

La moción del Dip. Arroyo se acordó aprobarla y hasta tanto no se conozca el informe del Jefe del Departamento Forestal del MAG, no se decidirá si es posible tomar el millón de colones propuesto por el Dr. Soto Pacheco, para la compra de terrenos para el Parque Nacional de Santa Rosa.

El Diputado Arroyo Cordero, al ser preguntado sobre la situación que se ha encontrado su Comisión ante la falta de informes concretos en cuanto a lo que habría que expropiar a los afectados por el Volcán Arenal, en cuanto a la magnitud de los daños causados por el fenómeno que azotó la región, se manifestó perplejo de que, casi cuatro años después de la tragedia, aún no hubieran datos que sirvieran de base efectiva para la estimación tan necesaria para ver cuánto es lo que hay que aplicar de la ampliación de la emisión de bonos forestales, hecha por tres millones de colones, por lo que no se sabe aún si es posible destinar o no el millón solicitado por moción del Dr. Longino Soto, para la adquisición de los terrenos que se quiere sumar a la reserva nacional de Santa Rosa.

Desierta licitación para equipo de computación

Se le informó esta mañana a LA PRENSA LIBRE que la licitación para dotar de equipo de computación a la Oficina Técnica Mecanizada, con el propósito de colocar a esa dependencia en mejores condiciones de servicio, fue declarada desierta.

Se presentaron tres ofertas y hace aproximadamente un año se viene tratando de licitar el equipo para la Oficina mencionada.

La Proveeduría Nacional procederá en los próximos días a dar a conocer un nuevo Cartel para licitar el equipo de computación.

Oportunamente daremos a conocer la fecha en que vencerá el plazo para presentar las ofertas.

Este documento es propiedad de la Biblioteca Nacional "Miguel Obregon Lizano" del Sistema Nacional de Bibliotecas del Ministerio de Cultura y Juventud, Costa Rica.

MENSAJE A TODOS LOS COSTARRICENSES Y A LOS MEDICOS EN PARTICULAR

1.—El Consejo de Gobierno desea fijar su posición ante la huelga declarada por un sector de médicos del Ministerio de Salubridad y de las Juntas de Protección Social.

2.—Las luchas gremiales están siendo desnaturalizadas, al utilizarse métodos contrarios a su justificación histórica y a la idiosincrasia del costarricense. Cada día más, son grupos profesionales de alto nivel y de clase media, los que disfrutan y abusan de las herramientas propias de la acción gremial.
Los sectores obreros y campesinos no cuentan con esas herramientas o son inapropiadas para promover sus aspiraciones legítimas. Esto origina un proceso de absorción exagerada, por parte de profesionales y clases medias, de los pocos recursos disponibles para hacer justicia y avanzar hacia una sociedad más equilibrada y democrática. Los salarios, sin ser el único factor de referencia y a veces ni siquiera el más importante, muestran en términos patéticos este peligroso desbalance en la comunidad nacional. Sólo como un ejemplo entre tantos, compárense los sueldos de los médicos en huelga con los de los trabajadores de actividades paramédicas. El sueldo de los primeros es 10 y hasta 20 veces superior al de los segundos.

3.—El derecho de huelga, conquista histórica de los grupos económicamente débiles, está siendo prostituido. Se le utiliza como arma de amenaza, chantaje y extorsión. En Costa Rica, siempre se le aceptó como recurso extremo, de emergencia y para utilizar una vez agotadas todas las vías de negociación.

4.—En los procesos recientes reivindicatorios, hemos presenciado evidentes contradicciones, aprovechadas por fuerzas políticas inescrupulosas. Por un lado se despliega feroz campaña por el alza en los impuestos, motivada en el imperativo de equilibrar el presupuesto fiscal y satisfacer necesidades públicas no atendidas. Y por otro lado, mediante agitación y huelga, ciertos sectores sociales presionan a organismos e instituciones del Estado en procura de aumentos salariales.

Hemos llegado a un punto donde no es posible implantar más impuestos. De tal modo que las reclamaciones por mejora de sueldos, deben mantenerse dentro de las posibilidades actuales y es justo que contemplen a todos los sectores y no sólo a pequeños grupos de gran poder.
No es saludable política social resolver favorablemente las peticiones de 129 médicos del Ministerio de Salubridad y de los que laboran para Juntas de Protección Social, sin tener en cuenta a los 6.498 trabajadores de actividades paramédicas, con ingresos muy bajos y hasta infrahumanos.

5.—El Gobierno de la República tiene respeto por el Cuerpo Médico y entiende que algunos reajustes salariales deben hacerse, pero siempre dentro de los recursos disponibles y sin olvidar otros sectores todavía más necesitados. Deplora que un sector profesional tan respetado por la comunidad, haya permitido que cuatro o cinco dirigentes irresponsables se hayan adueñado de la dirección gremial. La conducta de esos dirigentes está ocasionando grave lesión al prestigio de la profesión médica. Su actividad agitadora y falta de ética, ha llegado al extremo de tergiversar y mentir sobre la entrevista sostenida con el Presidente de la República y ha transgredido toda decencia al pronunciarse públicamente como instrumentos políticos de la procacidad, la ofensa personal y la calumnia velada. Reconocemos que dentro del Cuerpo Médico existe una mayoría responsable como profesionales y como ciudadanos. Inclusive muchos de sus integrantes comparten las inquietudes patrióticas de los que hoy, por la voluntad popular, formamos gobierno. Tenemos que suponer que estos últimos son acosados por la violencia verbal y la coacción moral que viene ejercitando el pequeño grupo dirigente.

6.—Con plena conciencia de nuestra responsabilidad en cuanto a mantener la vigencia de nuestro sistema institucional y promover el bien de Costa Rica y su pueblo, el Consejo de Gobierno:

I.—Insta atentamente a los médicos en huelga a deponer su actitud y a reanudar el diálogo y las negociaciones, para encontrar una solución al conflicto dentro de los principios delineados en los párrafos anteriores.

II.—Se niega a negociar bajo la amenaza de huelga o en estado de huelga. Esta decisión vale para el caso presente, como para cualquier otro futuro.

III.—Rechaza y condena la conducta irresponsable de un pequeño grupo de dirigentes gremiales del Cuerpo Médico, que han llevado su acción política contra el Gobierno hasta la calumnia velada y la ofensa personal. Si han de reanudarse las negociaciones, el Gobierno espera que los médicos le den la oportunidad de dialogar con gente seria y despojada de pasiones políticas malsanas.

EL CONSEJO DE GOBIERNO

Este documento es propiedad de la Biblioteca Nacional "Miguel Obregon Lizano" del Sistema Nacional de Bibliotecas del Ministerio de Cultura y Juventud, Costa Rica.

GALERA

Un numeroso grupo de estudiantes y profesores del Hahnemann Medical College de Filadelfia se opuso a que se le concediera un grado "honoris causa" al expresidente Anastasio Somoza, actual hombre fuerte de Nicaragua. Un profesor dijo con toda honestidad: "No puedo encontrar base alguna para conceder un grado honorífico al General Somoza por servicios meritorios en los campos de la medicina, de la salud, la educación o cualquier otra área apropiada para una distinción así". El presidente del Consejo Estudiantil dijo que el hecho que su "College" otorgue un doctorado honorífico " a un opresor de un pueblo del tercer mundo, es una contradicción". Está visto que Somoza no goza de mucha simpatía entre la clase intelectual de Estados Unidos. Es bueno que ya empiecen a abrir los ojos respecto al problema latinoamericano. El apoyo norteamericano a la casimonarquía de los Somoza comienza a causar al pueblo americano. Por lo pronto, Somoza hará cambios en el departamento de información de su Gobierno, ya que quedó patente que "no se encontró base alguna para conceder un grado honorífico"...

+

Ha cobrado fuerza una propuesta estudiantil, que cuenta con el apoyo del Ministro de Transportes, ingeniero Silva y de algunos diputados, para que los escolares, estudiantes y universitarios no tengan que pagar el aumento concedido a ciertos distinguidos autobuses. La medida es eminentemente popular y contará con la aprobación de todos los padres de familia. El quid está en la identificación que deben portar los estudiantes, se impone nueva papelería pero no hay otra salida. Por el momento son muy pocos los autobuses que cobran .. ₡ 0.25, pero la petición tendrá fuerza en el momento en que se generalice la peseta. Esta es una auténtica proyeccción de la Universidad al pueblo: soluciones de altura a problemas concretos.

+

La huelga de los médicos fue declarada ayer ilegal por los Tribunales de Justicia. El Gobierno de la República ha anunciado su determinación de no negociar con grupos que estén en huelga y menos, cuando ésta ha sido declarada ilegal. Ya saben los médicos la actitud oficial y ya sabemos los asegurados que se avecina un chaparrón fuerte. Confiamos en que ningún niño se verá afectado ante el brote de poliomielitis por la huelga médica.

LA PRENSA LIBRE

TEMAS

Un diagnóstico inquietante sobre el Mercado Común

Posiblemente uno de los acontecimientos de más importancia intelectual de los últimos tiempos lo haya sido la mesa redonda efectuada anoche en el Salón de Conferencias de la Cancillería, sobre el presente y el futuro de la Integración Económica Centroamericana. Dicho acto fue auspiciado por la Comisión Interamericana de Mujeres y participaron distinguidos profesionales que, de una u otra forma, han estado relacionados con el proceso, tanto desde la empresa privada como desde la función pública y aún en los organismo que, como la SIECA, en cierta forma son los directamente responsables de este esfuerzo.

En general y como conclusión última de los diversos planteamientos, se desprende que el Mercado Común atraviesa por su más crítica etapa y que, a pesar de el manifiesto propósito de reestructurar sus mecanismos operativos y de decisión, su futuro es ahora más incierto que nunca. El Lic. don Jaime Solera propone una reunión al más alto nivel: al de los cinco Presidentes, a efecto de que nuestros países opten en forma definitiva por el libre comercio y la integración o por la liquidación del proceso. El trasfondo de la propuesta del Sr. Solera, habida cuenta de que durante los últimos meses ha desempeñado las funciones de Representante del Sr. Presidente de la República en la Comisión Normalizadora, es de gran hondura y evidencia una preocupación, fundamentada sin lugar a dudas en su experiencia, nada optimista del presente e incierta del futuro.

De singular importancia, a su vez, nos parecieron los planteamientos del economista Solano Orfila y el abogado Alfaro Rodríguez, ambos con una vasta experiencia en esta materia. A pesar de que sus puntos de vista no son coincidentes en algunos extremos, sí los encontramos en cuanto a que los dos expertos coinciden en señalar y criticar una cierta "deshumanización" en el proceso que, por razones quizás comprensibles mas no plenamente justificables, ha tomado una orientación excesivamente dirigida hacia la problemática económico-comercial-industrial con prescindencia del ámbito social y laboral. Sí hacemos excepción del aspecto educativo, señalado por el Lic. Solano Orfila, al menos en cuanto a los niveles superiores se refiere, toda vez que no se puede desconocer la obra, trascendental en nuestro criterio, llevada a cabo por el Consejo Superior Universitario (CSUCA), aunque sí le asiste razón a don Rodolfo en cuanto a los niveles primarios y secundarios. Nos está faltando, tal y como señalaron los licenciados Solano y Alfaro, enfrentar el proceso de integración en forma más integral y, sobre todo, compenetrarnos con él en forma más intensa que en el presente, a efecto de despertar y desarrollar una auténtica mística integracionista y centoramericanista.

El Sr. Director del colega La Nación, Lic. Guido Fernández, señaló los desarrollos extraordinarios de Taiwan, Corea y Formosa que han logrado, bajo modelos avanzados e ingeniosos, una transformación radical de sus estructuras económicas de producción. Nosotros compartimos esa tesis. Hemos editorializado en no pocas oportunidades sobre la necesidad de estudiar dichos modelos y aplicarlos a Costa Rica. Las industrias de re-exportación o de "draw back" bien podrían, si efectivamente condicionáramos la legislación y creáramos las condiciones y los estímulos necesarios, constituirse en un factor decisivo de incremento en la producción y, sobre todo, en una fuente de trabajo bien remunerado con el cual afrontar el problema de la desocupación, amén del impacto que se lograría en el campo monetario. Aquí se le abre al país una vía de desarrollo que, como acertadamente señalara el Lic. Fernández, nos permitiría no condicionar nuestro futuro a la inexorabilidad de la integración regional.

Dejaremos para un segundo comentario otras apreciaciones sobre esta mesa redonda.

Este documento es propiedad de la Biblioteca Nacional "Miguel Obregon Lizano" del Sistema Nacional de Bibliotecas del Ministerio de Cultura y Juventud, Costa Rica.

"Ved que yo no he trabajado sólo para mí, sino para todos los que buscan la verdad".
Eclesiástico XXIV, 47.

PUNTO FINAL...

Dicen —y con razón— que quien se mete a redentor sale crucificado.

Pero la verdad, siempre la verdad y sólo la verdad, inevitablemente terminará por penetrar hasta la más profunda oscuridad de la malicia y de la vulgaridad.

Esa verdad nos perseguirá y seguirá exhibiéndose a diario, en forma desgarradora e ineludible, en la triste mirada de un niño hambriento, en la expresión amarga de un adolescente pervertido o en la grotesca figura de una niña prostituida.

Y el Patronato Nacional de la Infancia seguirá adelante en su inconsciente e indiferente complicidad, ignorando o no queriendo conocer las deficiencias y los errores de la Institución. Es a ellos y no a los Tribunales a quienes corresponde corregir esas deficiencias y esos errores.

¿Una vez más triunfa el mal sobre el bien?

¿Puede una sola persona luchar contra tantos intereses creados?

No interesa el fallo tardío e indiferente de los tribunales competentes.

Me interesan las muestras de simpatía, de solidaridad, de apoyo, que he recibido de tantas personas amigas y de otras que ni siquiera conozco. No hice otra cosa que dar expresión a los sentimientos de muchas personas que conocen el Patronato y saben que digo la verdad.

Porque es más fácil destruir que crear.

Es más fácil inventar mentiras y calumnias que enfrentarse a la verdad.

Es más fácil olvidarse del hambre, la miseria y el abandono en que viven tantos niños costarricenses, que enfrentarse a la maledicencia y a la mentira.

Es más fácil y conveniente recibir sueldos y dietas a cambio de la indiferencia y la complicidad, que renunciar y salir en busca de la verdad. (¿Quién está lucrando entonces a expensas de la niñez?)

A quienes han creído en la sinceridad de mis inquietudes y en la honradez de mis intenciones: mil gracias, en nombre de la niñez abandonada de Costa Rica.

Que ellos juzguen en el futuro, si la esterilidad de mi lucha, fue producto de mi incompetencia, o resultado de la indiferencia de la sociedad, o tal vez responsabilidad de aquellas personas que no conocen el significado de las palabras honradez y dignidad.

Marjorie Murray Sobrado

(A aquellas personas que desean conocer la verdad, les recomiendo leer mi primera publicación, titulada "UN DELITO SIN NOMBRE Y SIN CASTIGO". Además, tendré mucho gusto en suministrarles personalmente pruebas de los hechos expuestos).

Este documento es propiedad de la Biblioteca Nacional "Miguel Obregon Lizano" del Sistema Nacional de Bibliotecas del Ministerio de Cultura y Juventud, Costa Rica.

cosillas por Fisgón

Hubo respuesta por parte de la Municipalidad de San José y hubo explicación con respecto al problema de los parquímetros..

Razonable la explicación que nos dio don Edgar Saborío, Jefe de Relaciones Públicas...

El problema de que en algunas ocasiones con una peseta marque una hora y con un colón un cuarto, se debe al grueso tamaño de las monedas...

Concretamente, las emisioras de moneda no son uniforme y hay una de un tamaño y otras de otro... lo mismo sucede con el grosor...

En cambio los parquímetros están regulados para un solo tamaño y un solo grosor... ¡eh ahí el problema!...

Pero en forma activa el departamento encargado ha dado instrucciones para las regulaciones de rigor en cuanto a los parquímetros...

Se hará lo que se pueda... pero por otro lado, ya no hay conversaciones con el Banco Central...

Y se habló de la posibilidad de emitir moneda de las fracciones que se ocupan para los parquímetros, uniformemente...

Y don Edgar, que también es Vice Presidente de la Comisión de Protocolo de la Municipalidad, aprovechó la ocasión para decirnos... "no queremos esconder al indio"...

Y nos hizo ver que en el caso de Garabito y de su posible ubicación en el Parque Central, el asunto no está definido...

Concretamente no hay todavía dictamen y solo una conversación preliminar fue lo que hubo...

En la misma se habló de la posibilidad de ubicar a Garabito en el Parque Nacional o en el Carrillo (de La Merced)...

Pero no hay dictamen y en breve se ve el asunto... el señor Saborío considera que debe ser en el Parque Central en donde se ubique dicho busto...

..Y ya comprometió su voto... y así nos dijo que lo hiciéramos saber al público... está en favor de Garabito en el Parque Central...

Muchas gracias, señor Saborío... muchas gracias a todos los regidores y esperamos con fe el dictamen positivo...

LA CORNUCOPIA

por GERARDO CESAR HURTADO

Mario Vargas Llosa: Gabriel García Márquez, y la historia de un matador de Dios

El libro editado internacionalmente por Barral Editores, Barcelona, y Monte Avila de Caracas es un libro que impresiona, un libro que ha sido recibido con júbilo y también con la admiración del criterio estricto. HISTORIA DE UN DEICIDIO, obra polémica, crítica, un estudio profundo a nivel también de análisis filosófico e interpretativo en las nuevas corrientes de la literatura mundial, en que Mario Vargas Llosa se pone su traje acusioso de crítico, se lanza con una potente y destreza notoria, a contemplar la obra de Gabriel García Márquez, desde que escribía cuentos que nadie leía, cuentos que luego olvidó, obras que guardó durante años en un cajón de escritorio y las novelas en las cuales ya empieza a perfilar su vocación y darnos a través de metamorfosis constantes los procedimientos por los cuales, don Gabriel García Márquez le pone el guante a la invisibilidad de la creación y con su traje de contemplar el diluvio eterno de Macondo, la crea y la transforma. Dice un crítico mexicano, refiriéndose a esta obra de Vargas Llosa: "Se necesita una generosidad que no nos fue dada al resto de los mortales para dedicar dos o tres años de la vida al estudio axhaustivo de un contemporáneo". **(Visión, 26 de febrero, 1972).**

Ahora bien, HISTORIA DE UN DEICIDIO es una obra a simple vista inmensa. Son 666 páginas, con una bibliografía extensa sobre la vida, peripecias y obra del autor de CIEN AÑOS DE SOLEDAD. Está dividida en 8 partes, de las cuales la primera: La Realidad Real, está dedicada a mostrarnos la biografía de García Márquez, desde que vendía botellas y vivía mal en París, hasta el confinamiento en México, donde se encerró por más de 18 meses hasta salir con CIEN AÑOS DE SOLEDAD terminada. Era la obra de una posesión diabólico-cultural, como le llama Vargas Llosa: "El proceso de la creación narrativa es la transformación del "demonio" en "tema", el proceso mediante el cual nos contenidos subjetivos se convierten, gracias al lenguaje, en elementos objetivos, la mudanza de una experiencia individual en experiencia universal" (pág. 87). A través de citas, de contextos, Vargas Llosa analiza los textos y los procedimientos por los cuales García Márquez llegó a CIEN AÑOS DE SOLEDAD. Es un trabajo laborioso de disección, y más que todo un intento de englobar todos los contenidos narrativos, dentro de una visión necesaria y experimental, para abarcar de golpe, con sentido pleno, humano y universal, la existencia real e imaginaria de la obra de García Márquez. Es decir, todo lo que Vargas Llosa, llama "los demonios": culturales, históricos, (o las influencias directas o indirectas, Faulkner, Virginia Wolf, Sofocles Hemingway, De Foe, Camus, Rabelais), es lo necesario y la situación que demarca el principio en que García Márquez se basó para escribir sus cuentos y luego su grandiosa novela. Y también aquí vienen los factores de la intuición y los procedimientos laterales y que se encadenan unos a otros para llegar a una imagen imborrable de lo que más adelante serían Ursula, Remedios, todos los Arcadios y los Aurelianos, los Montieles, el alquimista y todos esos personajes de hazañas maravillosas y maravillados. Luego descubre Vargas Llosa, cómo en la mente del creador se fue formando la imagen del pueblo, Macondo, por qué se llama así y por qué desaparece como en un turbión bíblico que arrasa con todo. Todos estos aportes los va conformando conforme avanzamos en la lectura: los capítulos II, VII, VIII ya nos muestran todo lo esencial en la exposición; es todo este contexto que se abre y nos muestra, con toda la variedad temática, la disposición de personajes, los cuadros, las construcciones imaginarias a partir de una simple imagen como la de una mujer viendo llover y llover, hasta contemplar el universo de lo real y lo mágico: CIEN AÑOS DE SOLEDAD.

Es importante que veamos que Vargas Llosa analiza los contextos y las novelas más representativas de García Márquez, puesto que esto implica ir paso a paso en búsqueda de algo que no se podría hallar si no se tiene en cuenta lo valioso que hay en el fondo de las obras de García Márquez, todo lo que existe en el fondo y la obra de Márquez, Vargas Llosa le presta atención y lo desarrolla, para darnos, mostrarnos la idea de la monumentalidad de una novela. Es por esto que pone énfasis en estructurar los contenidos y contemplar, con todos los sentidos, lo que es el mundo místico y fantástico de Márquez. Por ejemplo, en el capítulo VII, nos habla de el confrontamiento que existe entre lo real objetivo, lo real imaginario, los puntos de vista del narrador (ya en cuestiones teóricas y técnicas que cada novelista debe conocer) los puntos de vista temporal, espacial, los niveles espaciales, los contrapuntos, "episodios que se muerden la cola" esto es lo cíclico de cada experiencia narrativa; un punto de partida hacia lo absoluto y la vuelta de lo imaginario y real. Las cosas se repiten, como muchas veces lo observamos en la novela de García Márquez ("Muchos años después..."; "Años después..."). Todos estos aspectos que Vargas Llosa demora en atender y mostrar para que el lector interesado vea cómo nació un novelista que creó una obra, no por lo gratuito, sino por gracia de un conocimiento maduro de las técnicas novelescas y que años después decidió suplantar a Dios al crear un mundo en que todos se sumergen y les es difícil salir, nos incita a llegar a sus conclusiones: "...esta novela que se agota a sí misma es, al mismo tiempo, como toda gran creación, un objeto "inagotable", dotado de una vida propia..." Se me dice — verdad o no— que el propio Márquez no ha leído este elogio, apología, obra crítica, muestra de talento y admiración, porque dice que descubriría todos los secretos con que escribió y sigue escribiendo sus obras.

20 años atrás informamos:

Nacionales

Huelga universitaria.

Empezó la organización de una huelga general universitaria.

El movimiento será un acto de protesta si la Asamblea Legislativa aprueba el proyecto de ley que autoriza al Ministerio de Educación Pública, para dar licencia profesional a los que obtienen título estudiando por correspondencia.

•

Oirá a patronos y trabajadores.

El Consejo Nacional de Salarios oirá esta noche a patronos y trabajadores en sus demandas. Patronos de panadería solicitaron se les atendiera, para explicar algunos problemas y por otro lado trabajadores de artes gráficas hicieron idéntica petición.

•

Anunció

EL CONSEJO NACIONAL UNIVERSITARIO ....
ACUERDA: .. ..

1) Declara HUELGA GENERAL ESTUDIANTIL UNIVERSITARIA desde el momento que la Asamblea Legislativa acogiera como base de discusión, el dictámen de minoría rendido por el miembro de la Comisión de Educación, diputado Fernando Vargas Fernádez.

2) Ese estado de huelga se mantendrá hasta tanto la Asamblea Legislativa no consulte a la Universidad de Costa Rica, en la forma que corresponde, de acuerdo con la Constitución Política y con la dignidad que tiene nuestra Alma Mater, el nuevo problema planteado por el dictámen de minoría.

San José Junio 9 de 1952.

•

Museo Nacional a Educación.

El Museo Nacional quedará al cuidado del Ministerio de Educación.

Será fundada una Junta que lo haya de regentar con funciones reglamentadas. El Parque Bolivar pasa al Ministerio de Agricultura.

•

Internacionales

Problema de acero.

"Personalmente el Presidente Truman estuvo en el Congreso a pedir que se solucione el problema del acero. Nuestra seguridad nacional depende de nuestra fuerza económica total y el acero es elemento esencial en esa fuerza. En consecuencia nos vemos en frente a la necesidad de q' todos los molinos de acero de la nación vuelvan a estar pronto en producción" dijo.

Este documento es propiedad de la Biblioteca Nacional "Miguel Obregon Lizano" del Sistema Nacional de Bibliotecas del Ministerio de Cultura y Juventud, Costa Rica.

Proyecto para autorizar empréstito a Municipalidad puntarenense

Los diputados de la Provincia de Puntarenas, de los distintos partidos políticos han presentado un proyecto a la Asamblea Legislativa, para que con el aval del Estado la Municipalidad de Puntarenas pueda contratar un empréstito hasta por la suma de quinientos mil dólares, con el Banco Fidelity Union Trust Company, con el que podrá cancelar deuda pendiente con un banco inglés.

El proyecto de ley es el siguiente:

ASAMBLEA LEGISLATIVA

Según Ley número 4613 de 28 de julio de 1970 la Asamblea autorizó a la Municipalidad del Cantón Central de Puntarenas para contratar un empréstito por la suma de $ 1.000.000 en moneda de los Estados Unidos de América o su equivalente en moneda nacional.

Dicho empréstito se destinaría a la construcción de un Centro Cívico en la ciudad de Puntarenas, compra de terrenos y construcción de edificios e instalaciones para fines turísticos. La municipalidad de Puntarenas negoció dicho empréstito con 2 bancos en Londres, Inglaterra; el International Commercial Bank Ltd, y el Westminster Foreing Bank Ltd, por la suma de S F 2,200,000 (dos millones doscientos mil francos suizos) cada uno, equivalente a U S $ 500,000,00 (quinientos mil U. S. dólares), de acuerdo con el tipo de cambio a esa fecha.

Por motivos de fuerza mayor la Municipalidad de Puntarenas se ha visto imposibilitada a comenzar las obras en el tiempo acordado, y acordó renegociar con los Bancos prestatarios la ampliación del período de gracia del préstamo en un año más.

El International Comercial Bank Ltd. acordó ampliar dicho período de gracia, no así el Westminter Foreing Bank Ltd., el cual se negó a realizar dicha ampliación del período de gracia.

En vista de lo anterior, el Westminster Foreing Ltd. ha xigido el pago total de la obligación contratada por la Municipalidad de Puntarenas, más los intereses de mora correspondientes.

Como consecuencia de lo anterior, la Municipalidad de Puntarenas ha realizado las gestiones necesarias para obtener un nuevo financiamiento para cubrir la deuda con el Westminster Foreing Bank Ltd., y la mejor oferta recibida corresponde a la presentada por el Fidelity Unión Trus Company, 765 Broad Street, Newark, New Jersey 07101, USA la cual le ofrece dos años más de plazo y de gracia que el anterior Banco, así como el 05 por ciento de interés por año, más bajo que el interés que se estaba cobrando.

Por lo tanto, sometemos a la consideración de los señores diputados el siguiente proyecto de ley:

LA ASAMBLEA ETC. .... Decreta:

ARTICULO 1º

Se autoriza a la Municipalidad del Cantón Central de Puntarenas para contratar un empréstito hasta por la suma de 500.000.00 dólares (quinientos mil dólares) con el Banco Fidelity Union Trust Company en los siguientes términos y condiciones:

EMISOR
Municipalidad de Puntarenas

BANCO PRESTATARIO
Fidelity Union Trust Company - 765 Broad Street Newark - New Jersey 07101 - USA.

MONTO
US 500.000.00 dólares

PLAZO
Cinco años, con un período de gracia de dos años incluidos dentro del plazo total:

INTERESES
1,5 por ciento el Euro Interbank Rate EIBR), tasa de oferta a seis meses;

COMISION BANCARIA
1,0 por ciento una so a vez

ARTICULO 2º

Este empréstito se destinará íntegramente a cancelar la deuda que la Municipalidad de de Puntarenas tiene contraída con el Westminster Foreing Bank Limited, domiciliado en Londres Inglaterra.

ARTICULO 3º

Se autoriza al Poder Ejecutivo a dar el aval correspondiente a la Municipalidad de Puntarenas.

PLYWOOD DE PINO

Calidad y economía. Gran surtido en Todo grueso y medida.

PLYWOOD SHOP ltda.

AHORA EN SU NUEVO LOCAL

100 varas Norte Estación del Pacífico.

Teléfonos: 22-28-25 — 22-29-25.

POR ULTIMA VEZ

LA JUNTA DIRECTIVA DEL PATRONATO NACIONAL DE LA INFANCIA

ACLARA AL PAIS:

1º — Una empleada doméstica del hogar de un detective, regaló a su hija por intermedio de la señorita Marjorie Murray Sobrado. La madre, dolida después de su acción personal de despojo de la niña, solicitó al detective que investigara o procurara la recuperación de su hija. El funcionario, por cuenta y riesgo, investigó y denunció el hecho a la prensa. Ante esta denuncia, el Patronato Nacional de la Infancia tuvo que intervenir, sin que afirmara en ningún momento que la señorita Murray Sobrado estuviese implicada en irregularidades.

No obstante, la señorita Marjorie asumiendo el papel de agraviada y arrogándose la representación y defensa de la niñez en desamparo, acusa procederes turbios e ilícitos por parte de funcionarios de la institución, y, en actitud de juez omnipotente, dicta condenas y dicterios contra unos y otros.

2º — Como la señorita Murray Sobrado, mediante reiteradas publicaciones injuriosas, persiste en denunciar la existencia de graves irregularidades cometidas, en y por el Patronato Nacional de la Infancia, las que hasta ahora nunca ha concretado, *se la emplaza públicamente para que, de inmediato, plantee la acción correspondiente ante los tribunales represivos de la República,* a fin de que, con su habitual acierto, juzguen los supuestos hechos punibles que ha originado esta profusión de páginas pagadas. De no hacerlo así, su actitud difamatoria quedará confirmada, y la señorita Murray Sobrado se convertiría en encubridora de los mismos hechos que denuncia.

3º — Finalmente, como la institución no puede, ni quiere, ni debe distraer fondos, tiempo y personal en la contestación de páginas injuriosas que la acaudalada señorita Marjorie gusta de escribir, *el Patronato Nacional de la Infancia aclara que no intervendrá más públicamente, en este asunto porque prefiere hacerlo ante los jueces penales de la República.*

San José, 8 de junio 1972.

Este documento es propiedad de la Biblioteca Nacional "Miguel Obregon Lizano" del Sistema Nacional de Bibliotecas del Ministerio de Cultura y Juventud, Costa Rica.

SUCESOS

Dos jóvenes comprometidos en cuantioso robo aquí

Dos jóvenes, uno de apenas 15 años de edad de apellido Montiel y otro de 18 años de pellido Solano, se declararon culpables de un cuantioso robo que ambos efectuaron en los alcdedores de La Sabana, hace pocos días.

Los detectives García, Tulok, Mejía y Soto de Narcóticos, logrando encontrar un radio de baterías el cual estaba en venta en la zona roja y propiedad del perjudicado, dieron con el resto de los objetos robados, cuyo valor pasaba de los 5.000 colones.

Los dos jóvenes comprometidos, uno vecino de Limón y el otro de Naranjo, dijeron a las autoridades que tenían más de dos meses de andar buscando empleo y que ninguna puerta se les abrió.

Fueron tres veces a la Oficina de empleo del Ministerio de Trabajo y jamás se les solucionó el problema que tenían de la falta de dinero. Las autoridades pusieron el caso en conocimiento del Juez Tutelar de Menores.

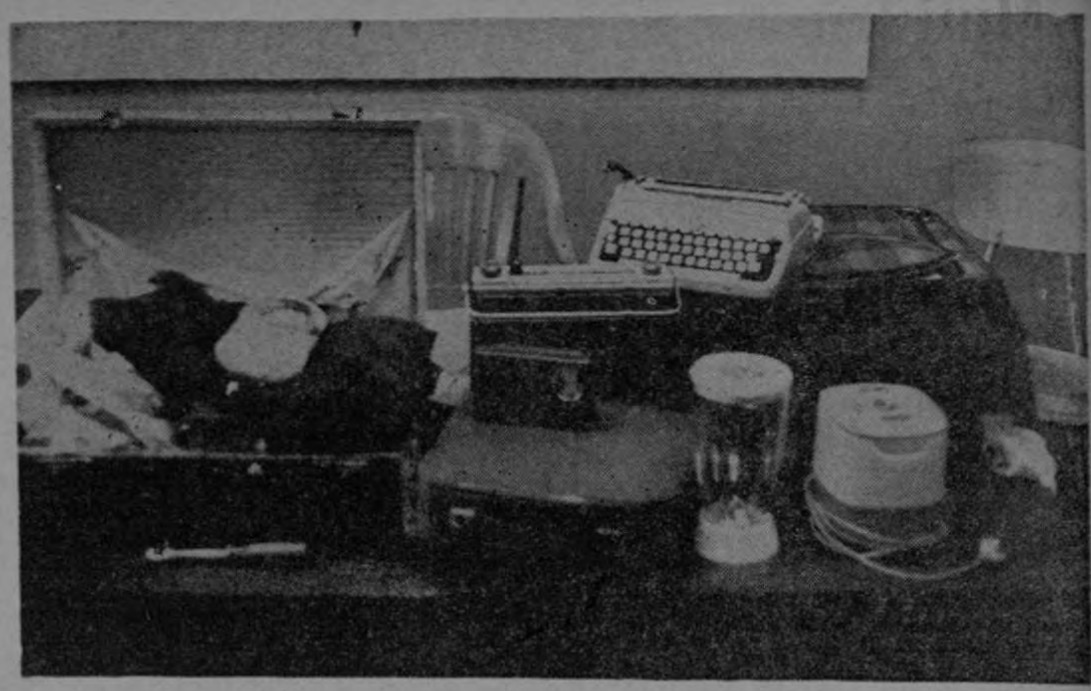

Un valioso botín fue encontrado en manos de topadores y revendedores en la zona roja de la ciudad. Dos jovencitos aparecen implicados en este robo y confesaron a las autoridades ayer que el hambre los llevó a los extremos. (Foto Córdoba).

Serán sancionados negocios de baile en donde permanezcan menores

En horas de la noche de ayer, el Mayor Isaac Vega, Comandante de Radiopatrullas, giró órdenes terminantes a todos sus subalternos para que ejerzan control estricto, en todos aquellos salones de baile instalados en el centro de la capital, donde con mucha frecuencia están llenos de jóvenes de ambos sexos, menores de edad, y a muy altas horas de la noche.

Uno de los locales, situado en avenida sexta, anoche fue evacuado rápidamente y llamó la atención de que luego que se pidió que salieran todos los menores, únicamente quedó un señor en una de las mesas.

Es decir toda la población que bailaba eran menores de edad.

Estos centros de baile permanecen abiertos durante gran parte de la noche y la madrugada, y las autoridades de radiopatrullas tienen órdenes terminantes de no permitir la presencia de menores en los mismos. Se ejercerá especial vigilancia durante las noches.

Detenido campeón de robos en Villa Neily

Informes llegados a San José y procedentes de Villa Neily dan cuenta de la detención de C. M. R., autor de no menos de veinte robos en las últimas semanas en esa localidad, amén de un serio delito cometido en la violación de una menor de edad de ese mismo lugar.

Las autoridades de la Guardia Rural de Villa Neily detuvieron a quien ya todos llamaban el campeón de robos, ya que su récord no ha sido superado todavía en ese lugar fronterizo.

El asunto fue puesto en manos de las autoridades judiciales de la zona.

Joven murió envenenada con pastillas anticonceptivas

Una exagerada dosis de pastillas anticonceptivas terminaron con la vida de la joven de 20 años de edad Juana Francisca Alvarado. Informaron las autoridades de Puntarenas que en un negocio en Barranca, fue encontrada la joven Alvarado sin vida. Una caja de pastillas semi-vacía yacía en una de sus manos y presentaba todos los síntomas de una intoxicación a causa de la gran cantidad de pastillas que ingirió.

Que no cobren ni un céntimo más a los estudiantes

El aumento en las tarifas de autobuses recae directamente sobre los sectores populares de nuestro país. Gran número de hogares se verán afectados por estas medidas. Esto afectará aún más a las familias con hijos en la escuela, colegio o universidad ya que tendrán que sufrir un doble desembolso: por un lado el de los padres y por el otro los pases de los hijos que en la mayoría de los casos hacen varios viajes a su centro de enseñanza.

Por esta razón FAENA, organización estudiantil universitaria reuniendo el sentir del estudiantado nacional y de los sectores mayoritarios de nuestro país hace un llamado a los estudiantes a fin de que apoyen el proyecto q' impide q' se cobre a los estudiantes el aumento en las tarifas de autobuses. Es indispensable la formación de un FRENTE CONTRA AUMENTO DE TARIFAS DE AUTOBUSES y que juntos logremos esta medida que sin duda será en beneficio de los sectores mayoritarios de la población.

FAENA, organización estudiantil universitaria.

PROYECTO QUE SERA PRESENTADO EN LA ASAMBLEA LEGISLATIVA:

1º — Que se reconsidera el problema del transporte colectivo de personas con seriedad velando en todo momento por las grandes mayorías nacionales.

2º — Que como parte de lo anterior y en forma inmediata se permita a escolares, estudiantes de secundaria, escuelas normales y universitarios con uniforme o con carnet no pagar el cinco más en las tarifas de autobuses.

Asaltante de mujer es investigado

Un reconocido extremista de apellido Calvo, se encuentra detenido a la orden de la Agencia de Seguridad Nacional, debido a documentos comprometedores que se le encontraron anoche cuando asaltó a una dama en esta capital.

En fuentes de radiopatrullas se indicó que en avenida segunda calle 10 fue detenido R. Calvo, por cuanto informó la señora M. Araya Chavarría, que ese hombre la había asaltado y amenazado con arma blanca. Al registrar al acusado se le encontró un papel donde decía "tirar dos bombas molotov y pintar de rojo en Pozuelo. Se avisará fecha".

También en fuentes policiales se informó que al mismo detenido se le habían encontrado algunas pastillas al parecer alucinógenas las cuales fueron enviadas a analizar.

Un portavoz de la Agencia de Seguridad señaló esta mañana que Calvo está en la lista de los reconocidos extremistas de la capital y que estaba siendo objeto de especial interrogatorio a fin de determinar la procedencia el papel que se le encontró

Aclaran robos progresivos en Almacén G. Ramírez Luna

Una serie de sustracciones se venían registrando en el almacén del Sr. Gonzalo Ramírez Luna en esta capital, cuyo monto se ha estimado provisionalmente en cerca de veinte mil colones, según fuentes de la DIC.

Los detectives Alvaro Navarro y Walter Campos realizaron las investigaciones sobre las sustracciones que se venían registrando hace más de seis meses. Dos personas de apellidos Jiménez y Ramírez, fueron pasadas ante los Tribunales de justicia, ya que aparecen como indiciadas en los hurtos y quedaron a la orden del Juez Segundo Penal.

Niño golpeado por el tren

En El Cocal de Puntarenas, el niño de 5 años Rafael Aguilar Alfaro, fue golpeado por la máquina nmero 15 del F. al P. que conducía J. Cruz.

El menor fue atendido en el hospital de Puntarenas donde ingresó con escoriaciones en la cabeza.

CICLO CHAVARRIA

AVISA QUE SE

TRASLADO

150 VARAS AL SUR DEL REGISTRO CIVIL

TELEFONO: 22-74-63.

Este documento es propiedad de la Biblioteca Nacional "Miguel Obregon Lizano" del Sistema Nacional de Bibliotecas del Ministerio de Cultura y Juventud, Costa Rica.

Ministro de Gobernación opina, sobre polémica por niñez

Por Mauro Fernández.

Abordamos al señor Ministro de Gobernación, Dr. Carlos Manuel Vicente Castro, en su condición de tal y como Presidente de la Junta Directiva del Patronato Nacional de la Infancia.

Don Carlos Manuel, nos podría dar su opinión en relación a la polémica que la señorita Murray tiene con el Patronato Nacional de la Infancia?

"Con mucho gusto contestaré las preguntas que usted se sirva hacerme. A la polémica en sí, prefiero no referirme, porque no la considero procedente, y porque perjudica a la Institución, que debe estar protegida por el mayor prestigio para bién de la infancia costarricense".

Y usted no cree señor Ministro que los Directivos también sufren en su prestigio?

Tal vez sí, tal vez no, pero en todo caso los Directivos pasamos y la Institución permanece y sobre ella permanece también la responsabilidad de velar por la niñez.

Cree Ud. que las adopciones son la solución feliz para el problema de la niñez abandonada?

Si coincidieran en igual número los matrimonios dispuestos a adoptar un niño para criarlo como hijo propio, con el número de madres que no pueden mantener a sus hijos por razones graves y atendibles, sí sería la adopción el remedio a este problema".

El Patronato favorece la política de adopciones?

"Sí y no. No cuando considera que es posible que los progenitores no se deshagan de su hijo. No cuando no está seguro que la adopción es una solución permanente y que no va a provocar conflictos que perturben en el futuro al niño adoptado y a los padres adoptivos. El Patronato trata de robustecer el vínculo familiar, trata hasta donde sea socialmente conveniente, convencer a la madre que mantenga consigo a su hijo".

Y cuándo es que el Patronato favorece la adopción?

"Cuando llega a la conclusión de que la madre no debe o no puede mantener consigo al hijo. Conclusión a que se llega después de cuidadosos estudios, y este hecho coincide con los estudios también favorables de un matrimonio que desee adoptar a ese niño"

El Patronato tiene contacto con Agencias de Adopción?

"Desde que estoy en la Junta Directiva del Patronato he recibido a personeros de tres o cuatro Agencias de Adopción. Todas muy serias y acreditas en sus respectivos países. Todas hablan de tener más de un millar de matrimonios cuidadosamente seleccionados, que desean adoptar niños".

Algún abogado en Costa Rica es representante o dueño de una Agencia de estas?

"No, siempre han sido los representantes de las propias Agencias los que traen las solicitudes".

Y cuál es la actitud del Patronato ante estas ofertas?

El Patronato siempre queda mal. Si mantiene la posición firme hasta el momento de permitir las adopciones cuando concurren los dos factores citados, y estudiando igual al niño que al hogar solicitante, tendrá críticas, se dirá que por exceso de celo o por ineficiencia, o por tradicionalismo, mantiene 200 niños en difíciles condiciones en el Hogar Infantil de Santa Ana, en vez de facilitar adopciones masivas a través de estas Agencias que garantizan ellas el estudio de las familias, estudio que al Patronato no le consta. Si desgraciadamente algún día el Patronato cambiara esta política, serán otros ciudadanos los que pagarán páginas acusándolo de exportar niños".

Y qué solución propone Ud. ?

Varía soluciones. En el aspecto legal hay que modernizarse.

Así lo expresé por la prensa hace un año dando algunas de las ideas observadas en Europa.

Se me dijo que antes de aprobar un proyecto aparte en este sentido era mejor incorporar esas ideas en el Código de Familia.

Desgraciadamente este Código de Familia todavía es proyecto y el Patronato en consecuencia tiene un instrumento jurídico poco acorde con los conceptos modernos".

Qué otra solución dice que propone?

"Un proyecto de ley para dotar al Patronato de más recursos. Esta Institución trabaja a base de una subvención congelada desde hace muchos años. Como los salarios aumentan, a los abogados hay que pagarles más, o se van. Las trabajadoras sociales hay que pagarles más, o se van. El Patronato en un país que crece, en un país en que aumentan día con día los problemas sociales, reduce su personal para hacerle frente a los aumentos de salarios, y desde luego, reduce también los servicios que presta en diferentes campos sociales y en diferentes localidades del país por falta de recursos".

Además de las soluciones a que ha hecho referencia en el campo jurídico y económico, hay alguna otra?

"La PRENSA LIBRE publicó una serie de reportajes maravillosos sobre esta tercera solución, que constituye la ampliación y remodelación del Hogar Infantil de Santa Ana y la construcción de las Aldeas Infantiles de Río de Oro y de Puerto Limón"

A propósito, cómo van esos trabajos?

El Hogar Infantil ya está ocupando la nueva lavandería y en estos días entrarán a funcionar la nueva cocina y el comedor. La Aldea de Río de Oro está por terminarse. Hoy están pintando tres de las 10 casitas que ya están prácticamente terminadas. La licitación para las construcciones en Limón, se publica en estos días.

Y el mobiliario también lo tiene listo?

"Desgraciadamente no. Esos reportajes de la PRENSA LIBRE llegaron al corazón de numerosas damas diplomáticas, que han ofrecido hacerse cargo de amueblar y patrocinar unas de estas casitas. Es doloroso cuando faltan los cincos para una obra de tanto sentido humano, gastar en publicaciones en una polémica que únicamente efectos negativos acarrea a la Institución".

Dr. Carlos Ml. Vicente Castro

Y de no lograrse amueblar estas casitas a través de las Damas Diplomáticas, que haría el Patronato?

Yo le devuelvo la pregunta, que harían ustedes los periodistas?

IMPORTANTE PARA Empresas Constructoras — Maestros de Obras — Constructores y Pequeños Industriales de Mueblería.

EL DEPOSITO DE MADERAS SANTA ELENA S. A.

ubicado de Estación del Pacífico 500 varas al Oeste al final de la avenida 20 o 150 vrs. al Sur del Teatro Zaida.
TELEFONO 23-55-21.

TIENE PARA ENTREGA INMEDIATA

CAOBILLA en
1 x 2 - 1 x 3 - 1 x 4 - 1 x 5 - 1 x 6 - 2 x 2 - 3 x 3.
a ₡ 0.75 PULGADA

LAUREL
1 x 2 a ₡ 0.55 la vara
1 x 3 a ₡ 0.80 la vara
1 x 4 a ₡ 1.40 la vara
1 x 2 cepillado ₡ 0.80 la vara

CEDRO a ₡ 1.50 PULGADA
1 x 10 - 1 x 12 - 1 x 14 y otras

SEMIDURAS. PILON - JICARO - GAVILAN - ROBLE
1 x 2 — 1 x 3 — 1 x 4 — 2 x 3 — 2 x 4 a ₡ 0.70 PULGADA

PISO DE SURA 1 x 3 Primera a ₡ 1.20 LA VARA

FORMALETA a ₡ 0.45 LA PULGADA

Hacemos medidas especiales en maderas ornamentales y otras.

Goce confortables afeitadas garantizadas

use SCHICK
...Después hablamos.

Este documento es propiedad de la Biblioteca Nacional "Miguel Obregon Lizano" del Sistema Nacional de Bibliotecas del Ministerio de Cultura y Juventud, Costa Rica.

Constitucionalista guatemalteco opina sobre el caso Barahona S.

Guatemala, 22 de mayo de 1972.
Sr. doctor don
Oscar Barahona Streber
Ciudad.
Muy estimado Dr. Barahona:

Me es grato acusar recibo de su atenta carta del 19 del mes en curso, por medio de la cual me solicita opinión jurídica sobre los orígenes y efectos de la nacionalidad guatemalteca que se le otorgó por resolución del Ministerio de Relaciones Exteriores de fecha 27 de enero de 1947.

Siendo así que el firmante en su calidad de Sub-Secretario (Viceministro) de Relaciones Exteriores redactó y suscribió dicha resolución, en unión del Ministro, que lo era entonces nuestro común y recordado amigo el licenciado Eugenio Silva Peña (q. e. p. d.), considero estar especialmente capacitado para dar a usted la opinión que me pide.

Le ruego, eso sí, excusar que mi opinión esté resumida en breves conceptos y que carezca del exhaustivo análisis y largas consideraciones que caracterizan regularmente este tipo de opiniones; pero es mi punto de vista que las consultas deben evacuarse en forma que no fatiguen la atención del lector, ni le hagan perder su tiempo en detalles y apreciaciones técnicas que interesan sólo al jurista profesional. Además, el caso que usted me plantea es tan sencillo que realmente puede resolverse en pocas palabras.

El Ministerio de Relaciones Exteriores, al acordar para usted la nacionalidad guatemalteca sin que la hubiese solicitado, lo hizo con fundamento en el artículo 7º de la Constitución vigente en esa época, que literalmente estipulaba:

"Se considera también guatemaltecos naturales, desde que adquieran domicilio en Guatemala a los nacionales originarios de las demás Repúblicas que constituyeron las provincias unidas de Centro América, salvo que se reserven expresamente su nacionlidad; o cuando, sin haber adquirido aún domicilio en el país, manifiesten ante autoridad competente su deseo de ser guatemaltecos. En ambos casos conservan su nacionalidad de origen".

Como puede fácilmente observarse, dicha disposición constitucional contemplaba sólo dos casos diferentes: 1) el del centroamericano que adquiere domicilio en Guatemala; y 2) el del centroamericano no domiciliado. Para el primero, la asunción de nacionalidad era automática mientras que para el segundo exigía una declaración de voluntad; pero en ambos casos se establecía en forma preceptiva la conservación de la nacionalidad de origen.

Para determinar objetivamente en cuál de ambos casos se colocó usted, conviene reproducir a continuación el texto de su consulta y el de la resolución ministerial. Dicen así:

"Señor Ministro de Relaciones Exteriores: Yo, Oscar Barahona Streber, mayor, soltero, abogado, costarricense y vecino de esta ciudad, atentamente expongo: Acompaño en el efecto devolutivo mi cédula de vecindad Nº 134782 y de conformidad con este documento y con mi pasaporte oficial (costarricense) Nº 1524 que le presenté oportunamente, ruego a usted declarar LO QUE PROCEDA EN DERECHO a tenor del artículo 7º de la Constitución, en la inteligencia de que deseo conservar mi nacionalidad de origen en los términos de la frase final del mismo artículo. Guatemala enero 27 de 1947 (firma)".

— —

"MINISTERIO DE RELACIONES EXTERIORES: Guatemala, veintisiete de enero de mil novecientos cuarenta y siete. De conformidad con el artículo 7º de la Constitución de la República, considérese como guatemalteco natural al señor Oscar Barahona Streber, originario de Costa Rica, conservando su nacionalidad costarricense, de acuerdo con la parte final del artículo 7º citado. (f) E. Silva Peña. (f) Art. Herbruger A".

Habiendo adquirido usted domicilio en Guatemala con anterioridad a la resolución ministerial, hecho evidente por cuanto lo demostró con su cédula de vecindad Nº 134782, no cabe la menor duda que su situación de domiciliado lo situaba en el primer caso previsto por el artículo 7º de la Constitución de 1945.

Tratándose de una nacionalidad estatutaria o imperativa técnicamente no había necesidad de confirmarla mediante un acto resolutivo. Sin embargo, por razones de tipo procesal, se estableció esa costumbre en los casos que llegaban a conocimiento del Ministerio, para facilitar labores rutinarias de registro (las que carecen de mayor relevancia en el orden jurídico) y para diferenciar a los no domiciliados, esto es, a los centroamericanos transeúntes que no hubiesen hecho la correspondiente declaración. La frase "considérese como guatemalteco" es altamente significativa al descartar todo propósito concesorio y resaltar el simple reconocimiento de una situación ya existente por ministerio de la ley.

La reserva expresa de nacionalidad en los casos de centroamericanos domiciliados requería desde luego una manifestación categórica sobre el particular para que el Ministerio pudiese resolver, creando una situación de excepción expresamente contemplada por el citado artículo 7º, esto es, la negativa de asumir nacionalidad. Obviamente, no era tal la intención de usted, por lo que el Ministerio no tenía otra alternativa que tenerlo imperativamente como guatemalteco natural, reconaciéndole al mismo tiempo su nacionalidad costarricense de origen, con base no, sólo en la norma constitucional, sino también en su deseo expreso y reiterado de conservarla en los términos del párrafo final del artículo 7º.

La resolución ministerial es absolutamente clara y no permite arbitrarias interpretaciones en el sentido de que por un acto de voluntad haya usted modificado su estatuto personal en materia de nacionalidad. Usted se encontraba en el primer caso de la norma constitucional y simplemente declaró su calidad de domiciliado para que el Ministerio resolviera lo procedente conforme a la Constitución y leyes vigentes, sin afectarse su nacionalidad de origen. Mal podría el Gobierno guatemalteco de aquella época haber tratado de perjudicar a una persona que, como usted, tenía relevantes ejecutorias y se le necesitaba para colaborar en la ingente obra de reconstrucción nacional. De ahí que la citada resolución del 27 de enero de 1947 haya tenido como propósito primordial honrarlo y nunca privarlo arbitrariamente de su nacionalidad de origen. Lógico es suponer q', de otro modo, usted hubiese interpuesto los recursos legales.

Ahora bien, la estrecha vinculación que para los centroamericanos establecía el párrafo primero del artículo constitucional citado entre domicilio y nacionalidad guatemalteca, implica indiscutiblemente que esta última estaba condicionada al mantenimiento del domicilio para todos aquellos que no hubiesen declarado su deseo de ser guatemaltecos. Ello es así, porque si se sustrae de la ecuación jurídica el elemento que perfila uno de sus extremos (domicilio) desaparece también el otro, o sea la nacionalidad guatemalteca estatutaria. ¿Qué fundamento podría haber en efecto para que persistiere la nacionalidad estatutaria en quien ya no disfruta de la condición de domicilio impuesta por la propia Constitución?

Hago la anterior observación porque tengo entendido que usted ha perdido el domicilio que tuvo en Guatemala. Es público y notorio q' su domicilio actual es su país de origen, Costa Rica, donde ha desempeñado un eminente cargo público y tiene actualmente su residencia. De tal manera que la resolución dictada por nosotros en el año de 1947 caducó automáticamente cuando usted perdió su domicilio en Guatemala. Si nuestra Constitución de 1945 estuviese aún vigente, usted podría desde luego readquirir la nacionalidad guatemalteca domiciliándose nuevamente en el país; pero es el caso que a dicho ordenamiento han sucedido dos Constituciones: la de 1956 y la vigente en la actualidad que entró en vigor el 5 de mayo de 1966. Conforme a ambas, para que el centroamericano adquiera nacionalidad guatemalteca es indispensable, no sólo el domicilio, sino también la declaración de voluntad. El artículo 6º de la Constitución actual se pronuncia como sigue:

"Se considera también guatemaltecos naturales a los nacionales por nacimiento de las demás Repúblicas que constituyeron la Federación de Centroamérica, si adquieren domicilio en Guatemala y manifiestan ante autoridad competente su deseo de ser guatemaltecos. En este caso podrán conservar su nacionalidad de origen".

Es importante hacer la salvedad de que si usted no hubiere perdido su domicilio en Guatemala tampoco hubiese perdido la nacionalidad guatemalteca, puesto que es principio reconocido por nuestra ley que la posición jurídica constituida bajo una ley anterior se conserva bajo el imperio de otra posterior; pero siendo así que su posición jurídica anterior caducó por privación de domicilio, aquélla ya no podría en modo alguno rehabilitarse automáticamente bajo el imperio de las posteriores Constituciones.

De tal manera que mi opinión es categórica en el sentido de que en la actualidad usted no ostenta nacionalidad guatemalteca, la que sólo podría adquirir en lo futuro si se domicilia nuevamente en la República y manifiesta su deseo de ser guatemalteco, cosa esta última que antes no hizo por innecesario a tenor del primer caso comprendido en el artículo 7º de la Constitución de 1945.

Es principio jurídico universalmente reconocido, del que excepcionalmente se apartó Guatemala en su Constitución de 1945, que la declaración de voluntad es indispensable para adquirir una nueva nacionalidad, ya sea conservando o perdiendo la anterior, y también lo es que a nadie se le puede privar de la propia sino por actos que le sean imputables, ya se trate de manifestaciones voluntarias o de infracciones a la ley.

Con tan sólidos e indiscutibles fundamentos, me permito asentar las siguientes conclusiones que constituyen la opinión jurídica que usted me pide:

Primera. — La nacionalidad guatemalteca que se otorgó a usted por imperativo de la Constitución de 1945 caducó automáticamente al haber perdido usted su domicilio en Guatemala.

Segunda. — Hasta donde el suscrito tiene conocimiento, usted nunca ha expresado el deseo de ser guatemalteco o de sustituir su nacionalidad costarricense de origen, por lo que esta última se ha mantenido y se mantiene incólume al tenor de la doctrina jurídica, de la legislación guatemalteca y de cualquiera otra acorde con los principios universales del Derecho.

Me complace aprovechar esta oportunidad para saludarle con todo aprecio y suscribirme su muy atento servidor,

Dr. Arturo Herbruger Asturias
Abogado

FORO POLITICO

Regidores nacionalistas cumplen programa

Un informe del Secretario General del Partido Nacional Independiente, don Carlos Darío Angulo Zeledón da cuenta que los regidores nacionalistas de Sarapiquí, señores Adrián Miranda y Claudio Villegas, están observando el programa nacionalista en todos los aspectos.

Sus mociones, proyectos y actuaciones en general tienden a impulsar el progreso y combaten con ardor cualquier proyecto que en una o en otra forma entrabe el avance progresista.

Finalmente observó el señor Angulo Zeledón, quien viajó a Sarapiquí con algunos delegados, que la Municipalidad de aquel cantón, que sesiona los lunes a las 4 p.m. trabaja en gran armonía y cuenta con la valiosa colaboración y asesoramiento de la Contraloría General de la República.

2.000 empadronamientos hizo tendencia ortuñista

Ante el Tribunal de la Convención de Unificación Nacional, presentó ayer la tendencia que impulsa la pre candidatura del Lic. don Fernando Ortuño Sobrado, dos mil nombres de ciudadanos aderidos a ella, debidamente empadronados, como lo establecen los estatutos de la convención.

El Lic. Ortuño por medio de sus voceros más calificados indicó que esa es la presentación de un pequeño grupo de empadronamientos ya que son muchos miles más los que presentará en los días venideros y en los meses siguientes, hasta llegar a las elecciones que ese partido efectuará, como convención, en el mes de diciembre venidero.

Es esta tendencia, se nos manifestó, la primera en presentar ciudadanos empadronados, por lo que ha tomado, en ese campo la delantera a las restantes.

Oduber al CNP

Ruego leer el texto y no los titulares

En referencia a una interpelación pública, hecha por los diversos medios informativos ayer, por la Junta Directiva del Consejo Nacional de la Producción a resultas de declaraciones suyas producidas también por la prensa sobre los precios de la carne, el Presidente de la Asamblea Legislativa, Lic. Daniel Oduber, envió a esa Junta Directiva, el siguiente telegrama aclaratorio:

Sres. Miembros Junta Directiva, Consejo Nacional de Producción

Acuso recibo de su mensaje de Junio 6. Me alegra saber que continuarán programas de estabilización de precios a artículos de consumo popular a pesar de las presiones de quienes desean detenerlos. Les ruego leer de nuevo texto de mi declaración y no titulares de periódicos. Asamblea Legislativa hizo aporte de cinco millones de colones anuales para sus programas quitándolos al Fisco que los necesitaba con urgencia. La utilización inmediata de esos fondos en la ejecución de los programas anunciados por Ustedes desde el mes de diciembre, estoy seguro vendrán a reforzar su justa preocupación, que compartimos todos, de estimular la producción de artículos básicos para mantener precios al alcance de clases populares. ATENTO Y SEGURO SERVIDOR,

Daniel Oduber, Presidente
Asamblea Legislativa

Este documento es propiedad de la Biblioteca Nacional "Miguel Obregon Lizano" del Sistema Nacional de Bibliotecas del Ministerio de Cultura y Juventud, Costa Rica.

Gobierno hará ofertas a Northern en dos semanas

El Presidente Figueres en conferencia de prensa que dio ayer en la Fosforera de Costa Rica, industria a la que elogió por el auge que ha alcanzado, dijo que el Gobierno no ha perdido interés en la empresa Northern. Se está estudiando todo lo referente al traspaso, dijo.

En dos semanas habrá oferta

El Ministro de Trabajo, Lic. Danilo Jiménez Veiga, quien acompañó al Presidente, aclaró que las comisiones que estudian el asunto ya han terminado su labor y que en dos semanas el Gobierno estará en condiciones de hacer una oferta concreta a dicha empresa, para legalizar luego el traspaso correspondiente.

Vacaciones de los médicos

El Presidente Figueres al referirse a los médicos que se encuentran en huelga, dijo que no se tomará ninguna medida adicional contra ellos, sencillamente no se les pagarán sus sueldos caídos, porque la huelga ha sido declarada ilegal. Esperamos que terminen pronto sus vacaciones, comentó.

RECOPE

Aceptó el Presidente Figueres que algunas expendedoras de gasolina tienen sus contratos caducos, pero que no es un problema de tanta importancia.

En cuanto a Recope dijo, que tal vez sus productos no fueran en un principio de óptima calidad, pero que hay que tomar en cuenta los bajos precios de la gasolina aquí.

Refiriéndose a la Allied Chemical, principal accionista de Recope, dijo el Presidente que sólo pérdidas ha tenido.

Comercio con Japón

El Presidente afirmó que tanto Rusia como los Estados Unidos, están pagando el café a muy bajo precio y que ahora Japón hace una oferta similar.

En cuanto a Japón dijo que definitivamente y muy a pesar, hay que tomar medidas por lo que apoya los proyectos que hay en la Asamblea Legislativa, tendientes a buscar el balance en el comercio con dicho imperio.

Partidas específicas

El señor Figueres está de acuerdo en que se continúe con el sistema de las partidas específicas, partidas que los diputados agregan al presupuesto general de la República, para la construcción de obras en sus comunidades, por que ellos más que nadie conocen las necesidades de sus pueblos. Lo que hay que hacer es disminuir los gastos hasta donde se pueda, comentó.

Proyecto de ley para instalar Fábrica de Licores en Grecia

El diputado liberacionista don Alfredo Gómez Cordero, informó que está preparando un proyecto de ley para que la Fábrica Nacional de Licores sea instalada en jurisdicción de Grecia.

Lo que pretende el señor diputado Gómez Cordero es que el acuerdo que el Consejo Nacional de Producción tomó hace poco más de dos años, de trasladar la Fábrica a Grecia, tenga fuerza de ley, para que no se le vaya a burlar, ya que ahora que se está tramitando la reforma a varios artículos del Código Fiscal, hay la posibilidad de que se saque la Fábrica del control del Consejo Nacional de la Producción y por lo tanto, se la instale en otra parte, ya que es un hecho de que se la quitará de San José en vista de los peligros que encierra para la ciudad no sólo por el hecho de que una conflagración en ella sería fatal para la ciudad, al igual que los mismos licores se pueden dañar con la polución ambiental.

El diptado Gómez C. subrayó que el proyecto lo tendrá listo, con otros diputados de su partido, en los días venideros y que de inmediato lo presentará a la Asamblea Legislativa.

•

Ministro de Transportes mañana a Naranjo

Mañana, el Ministro de Obras Públicas y Transportes estará, aceptando invitación que le formulara el diputado don Francisco Morales Hernández, de visita en el cantón de Naranjo, acompañado de un grupo de funcionarios de ese Ministerio, a los que se agregarán regidores y funcionarios municipales, para hacer un recorrido por varios sitios y en especial para ver in situ las principales vías de comunicación de la zona.

A las 19 horas y como remate de la jira, se inaugurará el Salón Comunal de San Antonio de Barranca, en cuyo financiamiento colaboraron los vecinos de la comunidad y el diputado Morales Hernández, quien gestionó y obtuvo una partida de once mil colones para ese efecto.

Se ha considerado -se dijo a LA PRENSA LIBRE- que la visita del Ministro Silva será de mucha importancia para el cantón de Naranjo.

Disculpe la molestia... trabajamos por el progreso del país!

Conscientes de la necesidad de ampliar las redes telefónicas, iniciamos, gradualmente, algunas obras adicionales para la instalación de redes telefónicas subterráneas. Por lo tanto, será necesario abrir varias aceras y calles del Area Metropolitana.

DISCULPE LA MOLESTIA...
TRABAJAMOS POR EL PROGRESO DEL PAIS!

INSTITUTO COSTARRICENSE DE ELECTRICIDAD
FUENTE DE PROSPERIDAD NACIONAL

Este documento es propiedad de la Biblioteca Nacional "Miguel Obregon Lizano" del Sistema Nacional de Bibliotecas del Ministerio de Cultura y Juventud, Costa Rica.

Deshumanizada está la integración del Istmo

Organizado por el Comité Costarricense de la Comisión Interamericana de Mujeres tuvo lugar anoche, en la Casa Amarilla, sede de la Cancillería, tal como lo habíamos anunciado, un acto de gran significación, una mesa redonda para considerar problemas relacionados con el Mercado Común Centroamericano. Presidió las deliberaciones doña Clarita Martínez de Vega y participaron el Ministro de Economía Industria y Comercio licenciado don Jorge Sánchez Méndez; el representante personal del señor Presidente de la República en la Comisión Normalizadora, licenciado Jaime Solera Bennett, el ex-Ministro de Economía, Industria y Comercio doctor Carlos Manuel Castillo Morales; el ex Presidente del Poder Legislativo don Rodolfo Solano Orfila; el Director de "La Nación" licenciao Guido Fernández Saborío y el licenciado don José Miguel Alfaro Rodríguez. Estuvo también presente doña Elvira de Vargas Fernández. La concurrencia fue muy numerosa.

Expuso el licenciado Solera Bennett la conveniencia de que los cinco Jefes de Estado del istmo se reúnan para considerar los actuales problemas de integración económica y traten de encontrar las fórmulas que permitan la resolución de todos y cada uno de los problemas.

El Ministro de Economía, Industria y Comercio licenciado Sánchez Méndez se refirió a algunos de los problemas actuales a los que se les está prestando atención, como por ejemplo, el apoyo a los "rubros sensitivos", y las gestiones que se llevan a cabo para liberalizar la política en el campo mediante el "flexibilizante arancelario", al que el Ministro licenciado Sánchez Méndez se había referido en declaraciones para los lectores de LA PRENSA LIBRE hace pocas semanas. hizo hincapié el licenciado Sánchez Méndez en la necesidad de que se produzca un adecuado consenso que facilite el esablecimiento de políticas en el campo industrial.

Hizo historia el ex-Ministro de Economía, Industria y Comercio y ex Secretario General del Tratado de Integración, doctor Castillo, acerca de la creación del mercado común, y se refirió a los cambios que se han operado en doce años.

El licenciado Fernández Saborío pidió que se abandone la idea de que la integración es el único camino para el desarrollo, y se refirió al caso de Formosa, que sin pertenecer a ningún bloque regional, ha logrado diversificar su economía, superando así las primeras etapas del subdesarrollo. Hay q' pensar dijo, en una industria y una y una agricultura integradas con vistas al mercado externo, es decir, fuera del área centroamericana.

A juicio del licenciado Solano Orfila, la integración comenzó al revés. Piensa él que primero tenía que haberse logrado la integración en el campo educativo y social, antes que el comercial.

En opinión del moderador de la mesa redonda licenciado Alfaro Rodríguez, la integración económica de Centro América ha sido víctima de una progresiva deshumanización. Le hace falta mística, mucha mística.

Al finalizar el acto, doña Clarita Martínez de Vega dio las gracias a los participantes y a los asistentes.

Durante la mesa redonda de anoche en la Cancillería para analizar problemas del Mercado Común Centroamericano pueden verse, de izquierda a derecha, Lic. Guido Fernández, Lic. Jorge Sánchez, Ministro de Economía, Industria y Comercio; doña Clarita Martínez de Vega; Lic. José Miguel Alfaro, Dr. Carlos Manuel Castillo, Lic. Jaime Solera y Lic. Rodolfo Solano.

Médicos:

"Figueres quiere desvirtuar nuestro movimiento"

Ante las declaraciones que dio en conferencia de prensa ayer en Heredia el señor Presidente de la República don José Figueres relacionadas con la huelga médica, el Comité de Reivindicaciones Médicas por medio del Comité de Prensa contesta al Primer Mandatario a través de LA PRENSA LIBRE en los siguientes términos:

Insisten los funcionarios del Gobierno en querer llevarnos a unadiscusión en el campo político. Sin embargo, manifestamos categóricamente que no morderemos el anzuelo por que con ello sabemos que se trata de desvirtuar un movimiento legal y justo.

MANDATO LEGAL

Hay un mandato legal que apoya las demandas del gremio médico y nuestra lucha es en apego a ese mandato. También se han publicado manifestaciones que consideramos un "boumeran" y, empleándose la demagogia y la política a la que no queremos llegar se dice que otros asalariados necesitan mayores ingresos y que por qué razón los médicos no piensan en eso.

CONVIVIMOS CON LOS MAS NECESITADOS

En este campo debemos dejar claramente definido que por convivir diariamente con las clases más necesitadas del país y que por conocer todos los problemas sociales y económicos que le son inherentes, somos los más interesados en que se les pague lo que justamente merecen y lo que les señale la Ley. Pero debe quedar bien claro que los reajustes de salarios de todos los funcionarios de la administración pública desde el más humilde al más elevado, debe ser preocupación permanente del Gobierno, preocupación que debe ser puesta de manifiesto en los programaciones presupuestarias anuales. Cuando esto no se realiza se van acumulando por miles y millones de colones las revaloraciones no pagadas e igualmente se empieza a acumular el descontento que desemboca en situaciones como la actual.

SE NECESITA PREVENCION

Por tanto, dicen nuestros informantes, estamos por que se aumente también a otros servidores, pero la prevención necesaria para ello no depende del Cuerpo Médico, sino del Gobierno.

HUELGAS ILEGALES

Sobre el pronunciamiento de que la huelga médica es ilegal se nos informó que aún el Comité de Reivindicaciones Médicas no ha realizado su pronunciamiento oficial, pero se nos informó de parte de varios médicos que "también la anterior huelga que decretaron los médicos que trabajan para la CCSS se declaró ilegal y...?...Todas las huelgas son ilegales.

NO TENGO REPRESALIAS CONTRA MEDICOS

El Ministro de Salubridad Pública doctor José Luis Orlich manifestó que ante declaraciones que hicieron miembros del Comité de Reivindicaciones Médicas en las que anuncian represalias contra los médicos en huelga, desea aclarar que no ha propiciado en manera alguna actitudes de esa índole. Si la situación de los médicos amerita alguna sanción desde el punto de vista laboral corresponde a las autoridades de trabajo aplicarlas y no el Ministerio.

Si las declaraciones se refieren al doctor Rodríguez Aragonés y Director General de Salubridad Pública, si bien es cierto que no le ha solicitado oficialmente su renuncia hasta ahora, por circunstancias que no tienen ninguna relación con el paro médico, he estado considerando el hacerlo por cuanto en las últimas semanas el Despacho no ha contado con la indispensable colaboración de este funcionario, especialmente en las reuniones que diariamente (7 a.m. a 9 a.m.) sostengo con mis asesores inmediatos para revisar los asuntos pendientes de resolución.

Al señor Director General de Salubridad le he comunicado para que deponga esa actitud y se reincorpore al grupo o, en caso contrario, me veré obligado solicitarle la renuncia de su cargo puesto que no puedo permitir continuar sin la participación en las decisiones, de un funcionario del nivel del doctor Rodríguez Aragonés.

CONSULTA SOBRE LEGALIDAD DE PAGO A MEDICOS EN HUELGA

Fuimos, por otra parte, informados de q' se hará en el curso del mismo día de hoy, por parte del Gobierno Central, consulta a la Contraloría General de la República, sobre la legalidad o ilegalidad del pago a los médicos que están plegados a la huelga que afecta al Ministerio de Salubridad Pública y a Juntas de Protección Social. Con lo que la Contraloría diga, se decidirá si a esos galenos se les girará o no los sueldos completos, aunque hay la sensación —se agregó— de que la Contraloría podría producirse en forma adversa a los médicos, atendiendo a que la huelga ha sido declarada ya ilegal.

NADA SABEN MINISTRO NI VICE MINISTRO

Esta mañana ni el Ministro de Salubridad Pública, doctor Orlich, ni el Vice Ministro, doctor Alfaro, sabían con certeza si los médicos habían o no abandonado sus labores en las unidades sanitarias. Indicaron sí que las enfermeras permanecían en ellas, por lo que no se las había cerrado al público, pero en lo tocante a los facultativos, no se tenía noticia de su permanencia o ausencia en los locales.

LOS MEDICOS LEJOS DE UNIDADES SANITARIAS

Indagamos en otros sitios sobre el particular, se nos confirmó ampliamente que los médicos no están atendiendo las unidades sanitarias, sino que están actuando conforme a las instrucciones giradas por el Comité de Reivindicaciones Médicas, es decir, que se han concentrado en los hospitales que estén más cercanos a esas unidades sanitarias, pero sin atender a los pacientes, salvo, como se ha reiterado, los casos de emergencia.

NO ACEPTAMOS DISCRIMINACIONES

El Presidente de la Asociación Nacional de Empleados Públicos, don Marco Antonio Castillo, dijo a LA PRENSA LIBRE que: —"De acuerdo con el convenio suscrito con el Poder Ejecutivo, la ANEP no puede aceptar que grupo alguno del Poder Central se le hagan reajustes de sueldos sin que se le haga en la misma proporción al resto, de otra forma daríamos por roto el convenio con el Ejecutivo y exigiríamos de inmediato que se pague la revalorización total a los grupos de empleados públicos de altos sueldos que han tenido que esperar para recibir su revalorización.

—"Si el Gobierno concediera aumentos discriminatorios a otros grupos, nos estaría diciendo que la vía del diálogo que empleamos, cede ante presiones de huelga.

—"No estamos en contra de ninguna huelga —agregó el señor Castillo— pero no podemos aceptar tratos discriminatorios a favor de grupos huelguistas en contra de nuestra agrupación, que empleó lealmente la vía del diálogo y de la negociación".

Especialistas agrícolas chinos asesoran a nacionales

Las negociaciones con la República de China, para el envió de un equipo de técnicos en agricultura a Costa Rica, para dar asistencia técnica de tipo práctico a los agricultores, se encuentran casi finalizadas.

El Instituto de Tierras y Colonización, será la entidad depositaria de esa asistencia, para lo cual su Junta Directiva convino en proporcionar los medios necesarios para que el equipo de técnicos de la República de China pueda desarrollar sus acciones.

Además del ITCO, han intervenido en las negociaciones para llevar a feliz término el convenio, la Embajada de la República de China y el Ministerio de Agricultura y Ganadería.

En los próximos días, el Embajador de Taiwan, el Vice-Ministro de Agricultura y el Gerente del ITCO, tendrán una reunión con el fin de convenir los detalles generales de la acción.

Este documento es propiedad de la Biblioteca Nacional "Miguel Obregon Lizano" del Sistema Nacional de Bibliotecas del Ministerio de Cultura y Juventud, Costa Rica.

Aumentos de sueldo a empleados de la "U" fueron aprobados

La Universidad de Costa Rica, en relación a la huelga decretada por los empleados Administrativos, en forma de paros parciales durante varios días y q' ayer no se realizó a fin de dar tiempo a que una comisión mediadora actúe en busca de solución a los problemas que la suscitaron, ha emitido un boletín de prensa, que reproducimos, en el que da cuenta de que los aumentos de sueldos a los empleados administrativos fue acordado, señalando de paso que ha habido y hay decisión de mejorar los sueldos, pero que no se puede, sin embargo, ser irresponsables en el manejo de los recursos financieros de la Institución, pues se trata de fondos públicos que pertenecen a todos los costarricenses.

El boletín referido dice:

APROBADO AUMENTO DE SUELDO A LOS FUNCIONARIOS ADMINISTRATIVOS

Con motivo de la huelga decretada por el Sindicato de Empleados Universitarios en la Universidad de Costa Rica, nos permitimos informar al público lo siguiente:

1.—Por iniciativa de la Rectoría, desde principios de 1972 se pidió la colaboración del Servicio Civil, para elaborar un manual de clasificación y valoración de puestos.

2.—Este manual ya está aprobado por el Consejo Universitario. Como al implantarse el nuevo sistema hay reajustes en los sueldos básicos del personal administrativo, el Consejo Universitario acordó:

a) Otorgar desde ahora el aumento completo a los empleados cuyos sueldos alcancen con el nuevo plan hasta ₡ 1.000.00;

b) Reconocer un 50 por ciento del aumento este año, y un 50 por ciento el año entrante, a los sueldos que lleguen a alcanzar más de ₡ 1.000.00.

c) En los casos de empleados cuyos sueldos tuvieron reajustes mayores del 33 por ciento de la remuneración básica, reconocerles el aumento en un período de 3 años, a partir de ahora, a razón de una tercera parte por año.

3.—Además, tratándose de un sistema nuevo de clasificación de puestos, que supone requisitos para ocupar los mismos y significa un apreciable costo para la institución, se dispuso el cumplimiento de los requisitos exigidos por el nuevo Manual.

4.—Desde el año anterior, el Consejo Universitario, a iniciativa del Rector, aumentó las dotaciones de los empleados más modestos (peones de zonas verdes, porteros, guardas ,etc.). La situación de estos mismos empleados se mejora apreciablemente con el nuevo plan ya aprobado, en forma como nunca lo había podido hacer la Universidad de Costa Rica.

5.—Se justifica plenamente la cautela del Consejo Universitario, por dos razones fundamentales:

a) Porque el aumento al sector administrativo debe guardar cierta proporción con el reajuste recientemente aprobado al personal docente; y

b) porque los recursos de la Institución son muy limitados, y estamos haciendo frente a nuevas y justas peticiones de aumentos de sueldo de otros miembros del personal docente.

Como puede observarse, ha habido y hay la decisión de mejorar los sueldos del personal administrativo, especialmente de los empleados de más bajas remuneraciones. Este mejoramiento ya está aprobado en firme por el Consejo Universitario. No podemos, sin embargo, ser irresponsables en el manejo de los recursos financieros de la Institución, pues se trata de fondos públicos que pertenecen a todos los costarricenses.

Funcionario del INA contratado por UNESCO

El pasado 4 de los corrientes partió rumbo a la Guinea Española, Africa, el señor Ulises Otárola Fallas, Jefe de la Sección de Mecánica Automotriz del Instituto Nacional de Aprendizaje (INA).

El viaje del señor Otárola obedece a un contrato con la UNESCO, mediante el cual permanecerá por espacio de un año en la Guinea Española impartiendo sus conocimientos en varios centros educativos.

El citado funcionario ha laborado por más de cinco años para el INA donde se ha distinguido por su capacidad y eficiente trabajo. Graduado Perito en Mecánica Automotriz y ha realizado estudios de especialización en Formación Profesional en la Universidad Laboral y el P. P. O. de España así como en Italia.

El señor Otárola viaja acompañado de el señor Jorge Madrigal, quien también fue contratado por la UNESCO.

¡YA NOS LLEGO!

DFC-713

SUPRIMIDOR DEL HUMO DE MAQUINARIAS Y MOTORES DE DIESEL.

- Utilizado en grandes cantidades en las flotas de los EE. UU.
- Además de suprimidor de humo, el DFC-713 también contiene materiales, que permiten una combustión más limpia y eficiente.
- Lo más que se recomienda es 1 galón de D.F.C.-713 por cada 50 galones de combustible diesel.
- Hace que los inyectores tengan una combustión más limpia y eficiente.
- Impide la acumulación de depósitos adicionales.
- Eventualmente limpia el motor y disuelve progresivamente a los depósitos excesivos que causan el humo.
- En los EE. UU. las leyes Antipolutantes, demandan el uso obligatorio de nuestro producto.

PRODUCIDO POR CONSOLIDATED INTER-AMERICA CORPORATION

DISTRIBUIDORES EXCLUSIVOS:

IMPERCALVO LTDA.

75 varas al Norte del Hotel Europa

Teléfono 21-82-20 — Apartado 2653

SUSPENSION DE SERVICIOS ELECTRICOS

en SAN JOSE

EL PROXIMO DOMINGO 11 DE JUNIO DE LAS 7 A.M. A LAS 2 P.M.

Con el objeto de convertir nuestro voltaje primario de distribución a .... 13.000 voltios, serán suspendidos los servicios eléctricos el próximo domingo 11 de junio de 1972, de las 7 a.m. a las 2 p.m. en:

AVENIDA 6 ENTRE CALLES 32 y 40
AVENIDA 8 ENTRE CALLES 24 y 28
AVENIDA 10 ENTRE CALLES 20 y 42
CALLES 26, 28 y 32 ENTRE AVENIDAS 6 y 10
CALLES 34, 36, 38 y 40 ENTRE AVENIDAS 4 y 10
CONSEJO NACIONAL DE PRODUCCION
MERCADO DE MAYOREO

NOTA:
De ser posible los servicios serán restablecidos antes de la hora indicada.

Compañía Nacional de Fuerza y Luz, S. A.

EMPRESA PRIVADA NETAMENTE COSTARRICENSE

Este documento es propiedad de la Biblioteca Nacional "Miguel Obregon Lizano" del Sistema Nacional de Bibliotecas del Ministerio de Cultura y Juventud, Costa Rica.

Abundante producción de arroz habrá este año

Miembros autorizados de la Cámara Nacional del Arroz informaron a un Redactor de LA PRENSA LIBRE que los productores del arroz se encuentran sumamente satisfechos porque las siembras y por ende la producción de ese producto son abundantes.

La producción está mecanizada en grandes áreas en varias zonas del territorio nacional y se espera que no habrá necesidad de realizar importaciones de este producto básico en la dieta de los costarricenses como ha sucedido en años anteriores.

Informaron también prsoneros de esa Cámara que ellos han presentado una importante gestión ante la Junta Directiva del Banco de Costa Rica para que se mantenga en categoría preferencial la financiación a industriales y propietarios de procesadoras del arroz con el propósito de aumentar la producción.

JORNADA CONTINUA EN MIGRACION

En fuentes del Ministerio de Seguridad Pública se informó que el Departamento de Migración, laborará jornada continua del 19 de junio hasta el 3 de julio de este año.

Uno de los motivos para esta variación de horario en labores de Migración, se debe a las próximas vacaciones en centros educativos.

Estas fechas son aprovechadas por cientos de jóvenes, unos para salir del país y otros que llegan del exterior a visitar a sus familiares.

El trabajo aumenta en estos días considerablemente y se pretende, con el establecimiento de la jornada única, brindar un mejor servicio en el Departamento de Migración del Ministerio de Seguridad Pública.

Labor del INS

INVERSION MAGNIFICA ES LA CONSTRUCCION DE BARANDAS DE SEGURIDAD EN CARRETERAS

Una inversión altamente valiosa es la destinada a la construcción de barandas de protección en las carreteras del país.

Esta es una labor que el Instituto Nacional de Seguros, por medio de su Departamento de Prevención de Riesgos, ha dedicado una atención especial, a fin de proteger las vidas de los conductores de vehículos y también de los transeúntes.

Esas barandas las observamos a la entrada de los puentes, a la orilla de precipios y sitios peligrosos.

Son construidas a base de acero y hormigón, que dan una resistencia conforme a la finalidad de las mismas.

Además, con el propósito de que puedan ser localizadas a distancia y advertir con tiempo el sitio peligroso, están marcadas con pintura reflectiva para el día y la noche.

En esa forma se garantiza el mayor grado de protección para las personas q' transitan nuestras vías públicas durante todas las horas del día y de la noche, logrando reducir en forma muy apreciable los casos de accidentes.

Con estas barandas de protección los costarricenses tienen una forma muy reproductiva de disfrutar, a base de la seguridad que les brindan, del dinero que ellos mismos invierten en los seguros que ofrece el INS.

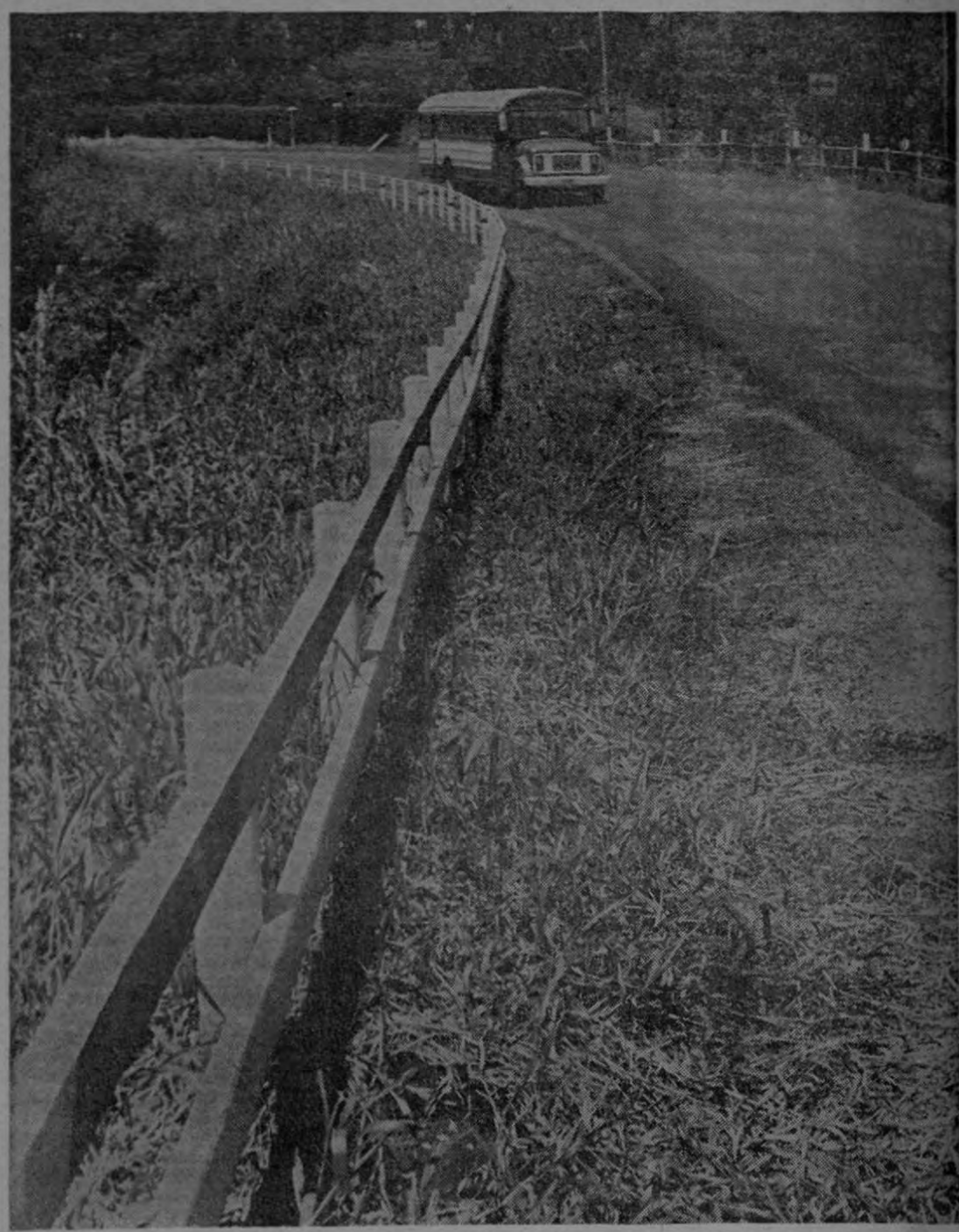

Las barandas de protección que const ruye el INS en las vías públicas brindan seguridad a las personas reduciendo en forma apreciable los accidentes.

Ministro de Trabajo suspende viaje a Ginebra

El Ministro de Trabajo ha decidido posponer su viaje a Ginebra, programado para mañana, con el fin de participar en la Asamblea Anual de la OIT, en atención a la serie de problemas que se han planteado a consecuencia de la huelga médica, por una parte y ante las amenazas de otra huelga dirigida por UNDECA, en el Seguro Social Institución de cuya Junta Directiva es Presidente.

El Ministro Jiménez Veiga iba a Ginebra como Ministro Visitante, lo que facilita que en cualquier momento a la altura de la reunión, pueda integrarse a ella.

Al ser preguntado por LA PRENSA LIBRE sobre la amenaza de huelga hecha por UNDECA, a partir del lunes, el Ministro Jiménez Veiga manifestó:

"El Consejo de Gobierno en su declaración Pública de esta semana, en el párrafo II dice: "Se niega a negociar bajo amenazas o estado de huelga. Esta decisión vale para el caso presente como para cualquier otro en el futuro".

"Pareciera- siguió el Ministro Jiménez Veiga- que los dirigentes de UNDECA o no han leído el comunicado o están decididos a desafiar el orden jurídico vigente.

"Sin embargo ni justificación, sino a base de un pretexto infantil, anuncian huelga para el próximo lunes, como amenaza para obtener satisfacción a unas demandas absurdas que no han sabido justificar todavía.

"De persistir- añadió don Danilo- en esta actitud los dirigentes de UNDECA nos veremos en la necesidad de resolver el arreglo directo que a iniciativa de la UNDECA suscribiera la Caja en .. 1971.

En el artículo 35 de este arreglo se comprometen formal y legalmente los dirigentes de UNDECA y los empleados del Seguro, a NO presentar nuevas demandas económicas y sociales.

"A pesar de eso- siguió declarando a LA PRENSA LIBRE- hemos estado dispuestos a negociar, pero no bajo amenazas de huelga.

"Cabe, además, recordar que en el artículo 368 del Código de Trabajo establece que las diferencias que ocurran entre patronos y trabajadores en los servicios públicos, se someterán obligatoriamente al conocimiento y resolución de los Tribunales de Trabajo.

"La actitud de los dirigentes de UNDECA -concluyó el *Ministro de Trabajo*- va a conducir a la Caja del Seguro Social a pasar este asunto a los Tribunales.

CAJA COSTARRICENSE NO CERRARA HOSPITALES

El Ministro de Trabajo licenciado Danilo Jiménez en su calidad de Presidente de la Junta Directiva de la Caja Costarricense de Seguro Social, indicó que esa entidad de ninguna manera cerrará hospitales, en caso de que los médicos de esa institución en apoyo a los colegas de Salubridad Pública, vayan a la huelga.

Un hospital no se puede cerrar de ninguna manera, puesto que en el mismo hay enfermos a los que hay que atender. Se podrían cerrar consultorios y esa sería una de las medidas para las cuales el Gerente, licenciado Rodrigo Fournier está autorizado, concretó el Ministro.

MEDICOS COMO EMPLEADOS PUBLICOS

El Ministro Jiménez Veiga, reiteró que los médicos que laboran para Salubridad Pública y que se encuentran en huelga, son empleados públicos y que desde ese punto de vista están contemplados en el arreglo que se firmó con la ANEP tendiente a que la revalorización se les pague en forma escalonada en un plazo de tres años.

Eso quiere decir que los señores médicos tendrán el primer aumento o revalorización, el año entrante en un porcentaje del quince por ciento. Así se les seguirá revalorando escalonadamente, hasta completar la totalidad, comentó el Ministro.

La Junta de Defensa del Tabaco

Necesita llevar una Auditoría Externa

Los interesados pueden solicitar cita a los teléfonos 22-19-83 — 23-43-82, donde se les dará más detalles.

Este documento es propiedad de la Biblioteca Nacional "Miguel Obregon Lizano" del Sistema Nacional de Bibliotecas del Ministerio de Cultura y Juventud, Costa Rica.

Creado organismo de alto nivel administrativo en el MOPT

Por Decreto Ejecutivo fue creada la Dirección General Administrativa en el Ministerio de Obras Públicas y Transportes. Será el organismo de más alto nivel administrativo, dependiente del Ministro, siendo responsable directamente por las siguientes funciones: dirigir, supervisar las labores administrativas del Ministerio, planificar, administrar y dirigir los programas de contabilidad, control financiero, personal, proveeduría, servicios internos de las diversas direcciones y departamentos del Ministerio de Obras Públicas y Transportes.

Esta nueva dirección estará a cargo de un Director y Sub director ambos a nivel profesional, en el campo de la administración de negocios y administración públicas. Hasta el momento se procedió al nombramiento del Sub-director recaído en el Lic. Carlos Manuel Contreras Garbanzo. En cuanto al Director, se recargó las funciones al actual Oficial Mayor, señor Harry Arrieta Quesada.

ENTREGA DEL PROYECTO DE LEY DE PRENSA. — El Lic. Daniel Oduber Q., centro, Presidente de la Asamblea Legislativa en el momento de recibir el Proyecto de Ley Sobre Publicaciones Periodísticas. Este importante proyecto elaborado por el Colegio de Periodistas de Costa Rica, fue puesto en manos del Lic. Oduber por parte de una Comisión integrada por los señores Lic. Guido Fernández, Director de La Nación, Lic. Joaquín Vargas Gené, el señor Rolando Angulo, Presidente del Colegio y que aparecen a la izquierda y por el Lic. Alvaro Madrigal, señor Carlos Longhi y don Enrique Tovar, Secretario del Colegio de Periodistas de Costa Rica. — (Foto Córdoba).

MALESTAR EN RIO FRIO CON ACTITUD DE LA STANDARD

Profundo malestar hay entre los vecinos de Río Frío con la Standar Fruit Company, por la actitud, calificada de "extraña" de sus personeros, al señalar todos que estaban enfermos para no asistir a una reunión con los diputados don Manuel Carballo Quintana y don Oscar Campos así como con más de doscientos vecinos del lugar, para tratar sobre la sesión por parte de esa empresa bananera, de veinte manzanas de terreno para construir el colegio agropecuario.

Ante la situación de que se nos informó, conversamos con el diputado Manuel Carballo Quintana, quien nos manifestó que:

Efectivamente estuve con mi compañero de Asamblea don Oscar Campos en Sarapiquí, así como con algunos funcionarios del Ministerio de Educación Pública, para tratar en Río Frío de la instalación de un Colegio. La sorpresa que nos llevamos fue muy grande al ver que los altos personeros de la Standard, que se habían mostrado anuentes a ceder veinte manzanas de terreno para ubicar el Colegio, manifestaron estar, para el día de la reunión, enfermos, y no llegaron, lo que causó gran malestar a los vecinos.

"Ante la situación planteada, mi compañero Campos y yo decidimos dar un compás de espera de dos meses a ver si el terreno se cede o en caso contrario para presentar a la consideración de la Asamblea Legislativa un proyecto para expropiarle a la Standard, que lo que tiene es un contrato administrativo, lo que facilita el trámite.

"Esperamos que no haya que llegar a ese extremo, para no agriar las relaciones entre esa empresa extranjera y los costarricenses, por lo q' es de aguardar que en un gesto hermoso, ceda esos terrenos para instalar el colegio".

MAQUINAS DE HACER HIELO

EN CUBITOS

fabricadas en EE. UU.
de la famosa marca

ICELANDER

RECIBIMOS NUEVA REMESA

CON CAPACIDAD PARA
150 - 250 y 500 LIBRAS

5 AÑOS DE GARANTIA EN LA UNIDAD

1 AÑO DE GARANTIA EN SERVICIO Y REPUESTOS

GRANDES Y UNICAS FACILIDADES DE PAGO.

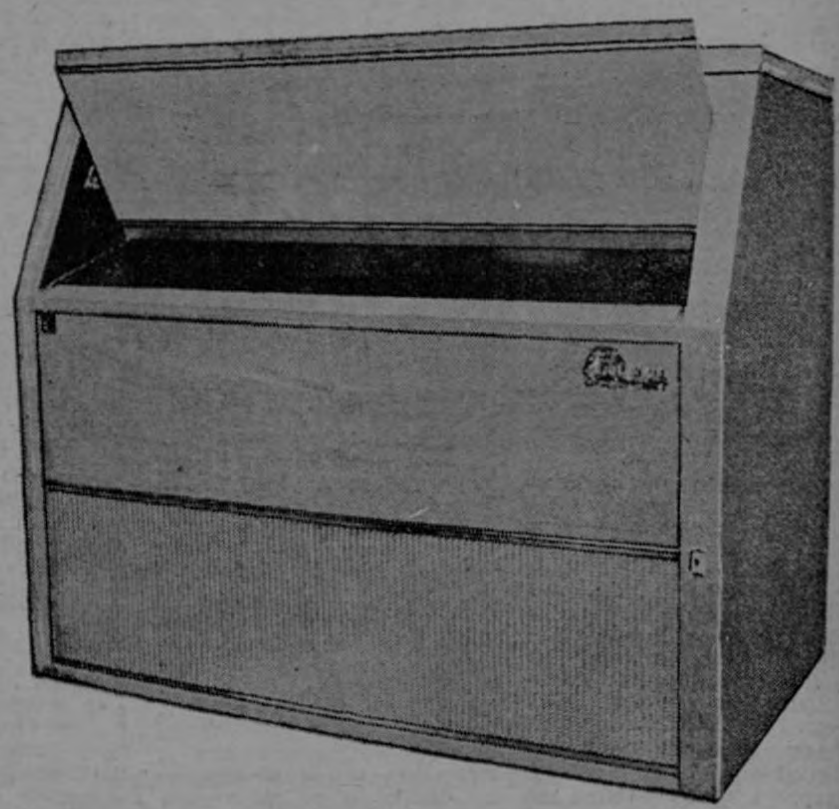

GALERIA MUSICAL

TELEFONOS: 21-49-39 y 21-49-45 COSTADO ESTE BANCO DE COSTA RICA AP. 5407

En Costa Rica se condena la huelga de los obreros, de los campesinos, de los trabajadores. En estos casos la democracia y la fe están en peligro. Pero, algunos —la mayoría— se tragan las huelgas de la Avenida Central, las que hacen los de cuello blanco. Estas no son peligrosas, porque, al parecer, más bien sustentan la democracia y son una expresión de la libertad. — "Do Re Mi" - La República.

Este documento es propiedad de la Biblioteca Nacional "Miguel Obregon Lizano" del Sistema Nacional de Bibliotecas del Ministerio de Cultura y Juventud, Costa Rica.

Internacionales

Se gestionan relaciones soviético-israelitas

JERUSALEN, 9 (AP). — El diario "Yediot Aharanot" dice hoy que la Unión Soviética se apresta a hacer gestiones diplomáticas con el fin de reanudar las relaciones con Israel.

El corresponsal del diario en Londres citó a una fuente soviética no mencionada que los diplomáticos rusos hacían gestiones en las capitales árabes para allanar el terreno. La cancillería israelí no hizo comentarios.

Moscú rompió relaciones con Israel por la guerra de 1967 en el Medio Oriente.

La fuente fue citada como diciendo que Moscú "aún disputa la política israelí en el conflicto con los árabes pero que sin contacto directo.

Piloto asesinado por secuestrador

WEIDEN, Alemania Federal 9 (AP)— El piloto de un avión checoslovaco fue muerto hoy a tiros cuando su avión era secuestrado a Alemania Federal por un grupo de siete hombres, tres mujeres y un niño.

El copiloto sufrió una fractura en la nariz, según se informó, pero logró aterrizar, en una pequeña pista a unos 25 kilómetros al oeste de la frontera de Alemania Federal con Checoslovaquia.

Otra persona a bordo del avión resultó lesionada durante la lucha por el secuestro, dijo un funcionario del aeropuerto que está cerca Jahweiden.

El avión, un turbolet 1-410, volaba entre Marianske Lazne y Praga con 14 pasajeros y tres tripulantes.

La policía dijo que solo tres de los pasajeros no estaban involucrados en el secuestro.

Cinco minutos después del despegue, dijo la policía, un grupo de hombres armados invadió la cabina, dispararon contra el piloto, y forzaron al co-piloto a punta de pistola a volar hacia el oeste.

Aviones israelíes vuelan sobre región del Líbano

BEIRUT, 8 (AP). Aviones israelíes volaron hoy sobre la región sudeste de el Líbano y dos cruceros israelíes fueron vistos frente a las costas cerca de Tiro.

Los aviones, dos Mirage y dos Skyhawk, pasaron sobre la zona de Arkoub, donde se produjo el ataque israelí contra las bases de los guerrilleros palestinos en febrero pasado.

Aviones israelíes han volado sobre territorio libanés desde la matanza de la semana pasada en el aeropuerto Lod en Tel Aviv, perpetrado por tres terroristas japoneses.

Los dos cruceros fueron avistados por vez primera el miércoles y un pescador dijo que uno de los barcos lo amenazó.

El Gobierno libanés prohibió a los pescadores hacerse a la mar.

Ola de atentados terroristas en la República Argentina

BUENOS AIRES, 9 (AP) — Varios atentados terroristas fueron perpetrados esta madrugada en esta capital y en la ciudad de Santa Fe, a 500 kilómetros al Norte, afectando a un diario, empresas comerciales y domicilios particulares. No hubo víctimas aunque sí daños de consideración.

En las oficinas del matutino "La Opinión" de esta capital, ubicadas en pleno centro, estallaron dos bombas que causaron destrozos.

En San Fernando, localidad ubicada a 20 kilómetros al Norte, su supermercado fue incendiado con explosivos. Las pérdidas fueron muy importantes.

En San Justo, localidad suburbana ubicada al Oeste de Buenos Aires, una bomba causó daños en una empresa local.

En ningún caso se hallaron comunicados que indicaran cuál es el grupo terrorista que cometió los atentados, aunque fuentes policiales expresaron su sospecha de que se trataría de guerrilleros peronistas. Hoy se cumple el 16 Aniversario de un levantamiento militar peronista contra el entonces Presidente Pedro E. Aramburú, que fue rápidamente dominado. Sus cabecillas fueron fusilados.

En Santa Se, el Ejército Revolucionario del Pueblo (ERP) de tendencia Trotzkista, se atribuyó en cambio la colocación de bombas que dañaron los domicilios de dos empresarios de Laguna Paiva, a 35 kilómetros de aquella capital provincial. El grupo terrorista, que cobró notoriedad en abril con el secuestro y asesinato del industrial italiano Oberdán Sallustro, acusó a ambos empresarios de utilizar métodos "vejatorios" con sus trabajadores.

Otras bombas estallaron en Santa Fe frente a un aristocrático club de tenis, en el domicilio de un ejecutivo de una firma privada y en la planta embotelladora de la empresa Coca Cola. Hubo daños de distinta magnitud pero ninguna víctima.

Acusan a Brasil de saboteador del medio ambiente

ESTOCOLMO, 9 (AP). — El Brasil es señalado hoy por un diario sueco como el país que sabotea la conferencia de las Naciones Unidas sobre medio ambiente humano.

"Hay un solo país en la asamblea de 113 naciones que claramente sabotea la conferencia, es el Brasil", dice el diario de tendencia liberal "Dagens Nyheter" y añade:

"Mientras otros países defienden propuestas que son ambientalmente positivas, el Brasil sostiene el derecho de continuar la contaminación del medio ambiente".

Declara que "el Brasil tiene poco éxito, sin embargo. Sus proyectadas revisiones son derrotadas o cambiadas a través de enmiendas".

El diario dice que el Brasil está empeñado en cortar sus bosques en el Amazonas. Esto le producirá rápidas y buenas ganancias a los dueños de los bosques y de los recursos minerales en el área, pero la consecuencia es un daño irreparable al medio ambiente.

El jefe de la delegación brasileña manifestó durante el debate de ayer que no le importa al resto del mundo lo que hace Brasil con sus bosques, dice el diario. Por lo tanto, dijo que no puede aceptar la recomendación que las Naciones Unidas observen cambios en los bosques que puedan resultar en efectos dañinos, declara el diario, y agrega que el Brasil solo aceptará tal resolución si su país que "es dueño de los bosques toma parte en el programa".

Sin embargo, otros países consideran que la destrucción de dos millones de kilómetros y medio de bosques en el Amazonas es una cuestión que le importa mucho al resto del mundo.

El diario manifestó que otro delegado dijo que "son tercos" al referirse a la actividad del Brasil en la conferencia "pero están solos en su actitud". El diario no mencionó el nombre del delegado.

Miles mueren en lucha tribal

KIGALI, Ruanda, 9 (AP). La matanza de tribeños hutu continúa en el vecino país de Burundi, a pesar de que el Gobierno de allí afirma que la situación regresa a la normalidad, dijeron fuentes informadas en Ruanda.

Todos los miembros de la tribu Hutu que saben leer y escribir son sacados de sus casas durante la noche por miembros de la tribu Tutsi para darles muerte, según una fuente.

Los hutus constituyen un 85 por ciento de los cuatro millones de habitantes de esta pequeña nación africana oriental. Pero los tutsis han gobernado el país durante generaciones y temen ahora que los hutus los exterminarán si logran imponerse.

Desde que estos últimos realizaron un intento frustrado de derrocar al régimen tutsi, hace seis semanas, unos 100.000 tribeños han sido muertos según misioneros y funcionarios de las agencias de ayuda.

El Gobierno admite la cifra de 50.000 muertos y afirma que todos han sido tutsis.

Ha declarado también que si se han producido asesinatos de hutus, se ha tratado de actos "individuales" de antagonismo personal.

Huelga de pilotos de caracteres mundiales

LONDRES, 9 (AP). La Federación Internacional de Pilotos de Aerolíneas amenazó ayer con llevar a cabo una huelga de 24 horas el 19 de este mes a menos que las Naciones Unidas tomen acciones estrictas contra los piratas aéreos.

La amenaza de huelga se produjo pocas horas después de que 10 checos secuestraron un avión de las Líneas Aéreas Checoslovacas dando muerte al piloto. Un fiscal de Alemanai Occidental, a donde fue conducido el avión, declaró que intentaría llevar a juicio a los secuestradores.

La federación representa a 64 asociaciones nacionales con un total de 50.000 pilotos.

La organización declaró que amenazaba con la huelga "en vista de la ineficacia de las medidas tomadas hasta ahora por las Naciones Unidas, los gobiernos y otras entidades, y en vista de que los pasajeros, tripulaciones y aviones están expuestos a un riesgo constante". Los representantes de los pilotos han pedido al Consejo de Seguridad de las Naciones Unidas que resuelvan la situación antes del 16 de junio.

La federación añadió también que espera que el Gobierno argelino conceda la extradición de los dos norteamericanos que secuestraron un avión de las Líneas Aéreas Western consiguiendo 500.000 dólares como rescate de los pasajeros.

El Deparatmento de Estado de los Estados Unidos dijo ayer que el Gobierno argelino había informado a los representantes estadounidenses que devolvería el dinero, pero un portavoz del Departamento de Estado añadió que los argelinos aún no habían decidido lo que iban a hacer con los dos secuestradores que han solicitado asilo político.

Máxima moderación pide Secretario de la ONU

NICOSIA, 8 (AP). El Secretario General de las Naciones Unidas, Kurt Waldheim, instó hoy a todas las partes interesadas en el conflicto del Medio Oriente a "ejercer máxima moderación para evitar una intensificación de las fricciones que resulte en un empeoramiento de la situación".

Waldeheim, que ha estado de visita en Chipre, formuló la declaración antes de salir rumbo a Angora, cuando los periodistas le preguntaron acerca de la reciente matanza ocurrida en el aeropuerto de Tel Aviv.

"Deploro profundamente el incidente del aeropuerto de Lod y la pérdida de vidas inocentes durante este incidente", dijo.

Antes de instar a la moderación, Waldehim añadió:

"Deploro incidentes de esta clase porque perjudican nuestros esfuerzos por encontrar una solución pacífica en el Medio Oriente".

Este documento es propiedad de la Biblioteca Nacional "Miguel Obregon Lizano" del Sistema Nacional de Bibliotecas del Ministerio de Cultura y Juventud, Costa Rica.

Protestan por tienda pornográfica en Jerusalén

JERUSALEN 9 (AP)—La apertura de una tienda de objetos eróticos ha provocado las iras de los judíos más conservadores. Más de cincuenta fieles ataviados de negro celebraron hoy rezos colectivos ante la primera y única "sex -boutique" de Jerusalén.

"Rezaremos día y noche hasta que quede borrada de nuestra tierra esta inmundicia... si nos vemos obligados a ello, la atacaremos y destruiremos nosotros mismos", declaró un anciano y barbudo vecino interrumpiendo por un instante el canto de los salmos.

Ante la tienda una de ellos dijo:

"Nuestro rabino nos ha invitado para que nos opongamos a esto, la realidad es que debe haber decencia en nuestra tierra", añadió, para inmediatamente volver a sus rezos.

La "Boutique Eros", que abrió sus puertas el domingo en el diminuto segundo piso de un edificio de oficinas en el barrio viejo de Jerusalén, vende todo tipo de objetos relacionados con el sexo: anticonceptivos, manuales teórico-prácticos, y una serie de artículos destinados al comprador más exigente o, simplemente más curioso.

"No se a qué viene este escándalo", dijo el dueño de la tienda, un joven israelí de 26 años que pidió no ser identificado", pero, que importa. Piadosos pueden perder el tiempo chillando. Es bueno para el negocio".

Brasil rechaza capital foráneo en el mercado de valores

RIO DE JANEIRO, 8 (AP). Brasil decidió que su mercado de valores no acepte capital extranjero.

"Llegamos a la conclusión de que no vale la pena crear un mecanismo especial, para permitir la entrada del capital extranjero a nuestro mercado de valores", dijo el Ministro de Hacienda, Antonio Delfim Neto, durante una entrevista por televisión en la ciudad de Caxias Do Sul.

Se estima que Brasil tiene el tercer mercado de valores más grande del mundo, en términos del valor en dólares de las acciones negociadas, después de los Estados Unidos y Japón. Aunque el mercado atraviesa una época de poca actividad, algunas acciones en los mercados de Río y Sao Paulo han aumentado su valor en mil por ciento, en un año, gracias al auge económico del país.

"El capital es un fantasma", dijo Delfim Neto, al explicar la posición del Gobierno.

"Establecemos un rígido control sobre la salida del capital extranjero —y en ese caso estoy seguro que no sería atraído por nuestros mercados de valores—, o permitimos que el capital fluya y refluya por sí mismo, en cuyo caso corremos el riesgo de moras en el control de algunas compañías al extranjero".

CONSEJO NACIONAL DE PRODUCCION

Ante el problema de carestía de carne

MANIFIESTA:

1. Que el Consejo ha cumplido y está cumpliendo fielmente con todas las disposiciones legales de intervenir en el abastecimiento de carnes para consumo nacional.

2. Que la fijación de las cuotas de consumo interno y de exportación, la hizo esta Institución en su oportunidad y cuando contaba con todos los elementos de juicio y fiscalización previstos por la Ley. Sin embargo, después de cumplirse con este requisito, se produjo un contrabando masivo de ganado hacia Nicaragua, delito cuya represión no corresponde a esta Consejo.

3. Que la publicación de listas de ganaderos que tienen pendientes entregas para consumo interno, no la ha autorizado esta Directiva, pues lo ganaderos tienen hasta el 30 de junio como plazo máximo, para cumplir con su cuota de consumo interno; y

4. Que no obstante que la responsabilidad de la estabilización de precios de todas las carnes no le corresponde a esta Institución, el Consejo ha tomado todas las providencias que están a su alcance para solventar el problema de la carestía de carne, procurando cumplir también con el mandato de su Ley Orgánica de mantener un equilibrio justo entre productores y consumidores.

LA JUNTA DIRECTIVA

San José, 31 de mayo de 1972.

Campo Pagado

RADIOGRAMA

Puntarenas
Sres.
Comité Nacional de Reivindicaciones Médicas
San José.

El cuerpo médico del Distrito Sanitario Número 2 de Puntarenas, apoya incondicionalmente al Comité Nacional de Reivindicaciones Médicas.

(f)

DOCTORES:

Miguel A. Sanchún
Rolando Urbina
Ricardo Alfaro
José María Meza
Nilo Caravaca
Manuel Piza
Rolando Ramírez
Julián Ulate

Este documento es propiedad de la Biblioteca Nacional "Miguel Obregon Lizano" del Sistema Nacional de Bibliotecas del Ministerio de Cultura y Juventud, Costa Rica.

Avanza "tour" de Connally por América del Sur

BOGOTA, (AP). El Secre-rio del Tesoro de Estados nidos, John B. Connally, rtió al mediodía con desti- al Brasil luego de una vi- a de 36 horas a Bagotá.

Ayer conferenció casi seis ras con el Presidente Mi- el Pastrana, los miembros su gabinete y dirigentes po icos y económicos.

Connally y los dirigentes lombianos, estudiaron as- ctos de las relaciones inter- cionales, problemas del co- ercio, probablemente el po- ble otorgamiento de prefe- ncias arancelarias a las ex- rtaciones latinoamericanas y la situación del mercado mundial del café, tomando en cuenta el impacto que ha te- nido la devaluación del dó- lar en los ingresos de divisas de los países exportadores, se gún dijo el Embajador de Es- tados Unidos Leonard Avcop.

También se estudió la legis lación sobre capitales extran- jeros que existe en los países del área andina. Connally ex- presó, que Estados Unidos no se opone a este régimen pe- ro que de todas maneras son los inversionistas privados, quienes decidirán si traen o no sus capitales a la subre- gión.

Depósitos de municiones blanco de fortalezas aéreas

SAIGON, 9 (AP). — Las rtalezas volantes estadoun- nses volvieron a efectuar mbardeos masivos hoy so- los depósitos de munici- s de las tropas norvietnami en Vietnam del Sur.

Por segundo día consecuti- atacaron depósitos de mu iones junto a la zona des- litarizada y en el interior ésta.

Sin embargo, un oficial es'a unidense declaró que no y motivos para creer, por momento, que los bombar- os estadounidenses hayan a- tado el aprovisionamiento gobierno norvietnamita que á combatiendo en Vietnam l Sur.

Radio Hanoi informó que un rector Phantom F-4 había sido derribado al norte de la zona desmilitarizada y su pilo to capturado. Antes, esta mis- ma emisora dijo que otros tres reactores habían caído sobre- Vietnam del Norte. Pero la fuerza aérea estadounidense no ha facilitado comunicado alguno a este respecto.

El corresponsal de Associa- ted Press, Richard Blystone a comunicado desde el frente del norte que se había incre- mentado la resistencia a los marinos survietnamitas que in tentan internarse hacia el nor te a lo largo del río My Chanh

Fuentes survietnamitas du- rante su ataque, mientras que sólo dos survietnamitas han perecido y otros 11 han resul tado heridos.

Seis meses de Prisión para Director de "La Prensa" de Lima

LIMA (AP). La Sala Penal la Corte Suprema confir- ó la resolución de un Tri- nal Correccional que im- so seis meses de prisión ndicional al Director de "La rensa", Pedro Beltrán Ba- en por el "delito de pren- " en agravio del Embajador eruano en México, Alfonso enavides Correa.

El fallo también confirmó pago de 30.000 soles (750 ólares) por concepto de re- aración civil y de 25.000 so- s (625 dólares) de multa en vor del Consejo del Patro- ato local.

El Embajador Benavides Correa había presentado que- rella al reproducir "La Pren sa" una carta publicada en la revista "Tiempo" de Mé- xico, que fue considerada le- siva a su honor.

El lunes pasado, la misma sala había declarado impro- cedente el recurso de hábeas corpus interpuesto por el dia- rio a raíz de la separación de Pedro G. Beltrán Espantoso de la dirección de "La Pren- sa" de acuerdo con lo dis- puesto en el Estatuto de la Li- bertad de Prensa por haber estado ausente del país más de seis meses en un período de un año.

Cuando Visite Nicaragua

Hospédese en los Hoteles Centroamericanos situados en el centro de Managua.

Ofrecemos cuartos con aire acondicionado y con abanicos. Todos con baños privados en ambiente distinguido y familiar.

Nuestros precios están al alcance de todos.

Nuestra dirección: Oficina de Migración 50 Vs. al Oeste y Teatro González 1 cuadra al sur y ½ al oeste.

Teléfono 26848 — Apartado: 4034

Excursiones precios especiales.

Presente este anuncio y goce del 10% de descuento.

Compre su Datsun 1200 en Agencia Datsun

Cuando usted conoce las ca- racteristicas del Sedán D 1200 com

C en

Cu racter 1200 carro ballos; cos; ca zada; rencial tar) cig como lo dros. En carro, p cio y ec carro pe dán. Véal distribuid

Agen nuev

Que su d cierto: el Se con 69 caball ferencial atrá tar. Monte el sun 1200 de observe cómo qué suavidad! dán Datsun 1 pequeño para Véalo donde s exclusivos Agen te al costado n bana. El Datsu es el carro má todos los pequeñ

Busque ec y comodid

A usted person puede halagar un fiito. Pero ese hala de durar cuando l mento de tratar d los miembros de su Qué distinto cuand del nuevo Sedán D Aunque es pequeño, señado pensando en lia. Monte el nue Datsun 1200 de cuat y vaya con quien qui de quiera. Véalo en cia Datsun, sus dist exclusivos.

Agencia Sedán D

Gran acogida ha teni nuevo Sedán Datsun 12 69 HP y diferencial atrás de debe estar. Y es que nuevo vehículo, con sus tro puertas y amplitud rior, es el carro para to familia.

Digna de hacer notar bién es su economía, tant su precio como en su m nimiento. Cuando usted site en verdad un carro siendo pequeño le gara comodidad, decidase por Sedán Datsun 1200 que di buye exclusivamente la Ag cia Datsun, frente al cost norte de La Sabana.

Busque economía de y comodidad

...mbros de su familia .. Qué distinto cuando se trata del nuevo Sedán Datsun 1200.

y vaya co de quiera. V cia Datsun, exclusivos.

Este documento es propiedad de la Biblioteca Nacional "Miguel Obregon Lizano" del Sistema Nacional de Bibliotecas del Ministerio de Cultura y Juventud, Costa Rica.

e carro pequeño

N 1200

atsun 1200
Datsun

uando usted conoce las ca-
erísticas del Sedán Datsun
) comprende por qué es un
o mejor: motor de 69 ca-
s; 1200 centímetros cúbi-
caja de cambios sincroni-
cinco velocidades; dife-
al atrás (donde debe es-
ciguéñal de cinco cojinetes
los carros de ocho cilin-
En verdad es un gran
pero pequeño en su pre
economía. Monte el gran
pequeño Datsun 1200 Se
éalo en Agencia Datsun,
idores exclusivos.

y su
00 Sedán

decisión sea un s-
Sedán Datsun 1200
allos de fuerza y di
trás, donde debe es
el nuevo Sedán Dat
le cuatro puertas y
o se desliza, con
d!! El nuevo Se-
1200 es el carro
a toda la familia.
sus distribuidores
encia Datsun, fren
norte de La Sa-
sun Sedán 1200
nás grande entre
eños.

pequeño
nde

onalmente le
carro peque-
ago no pue-
llega el mo-
de montar a
su familia...
do se trata
Datsun 1200.
, ha sido di-
en su fami-
evo Sedán
tro puertas
iera a don
la Agen-
tribuidores

u

ROS

ido el
00 con
don-
este
s cua-
inte-
da la

tam-
o en
ante-
nece-
que
tice
el
tri-
en-
ado

SI DESEA UN DATSUN, DECIDASE POR EL 1.200. EL CARRO MAS GRANDE ENTRE TODOS LOS PEQUEÑOS

DISTRIBUIDOR EXCLUSIVO:

Agencia DATSUN

CIA. COMERCIAL AIZENMAN LTDA.

FRENTE AL COSTADO NORTE DE LA SABANA

"La más completa organización automovilística del país".

ARA ASI DAR MEJOR SERVICIO.

Sedán
de cuatro puertas
quien quiera a don
ra. Véalo en la Agen-
un, sus distribuidores
os.

...atras, donde debe estar. Y es que este nuevo vehículo, con sus cuatro puertas y amplitud interior, es el carro para toda la familia.

Digna de hacer notar también es su economía, tanto en ... mante-
...mento. Cuando usted necesite en verdad un carro que siendo pequeño le garantice comodidad, decídase por el Sedán Datsun 1200 que distribuye exclusivamente la Agencia Datsun, frente al costado norte de La Sabana.

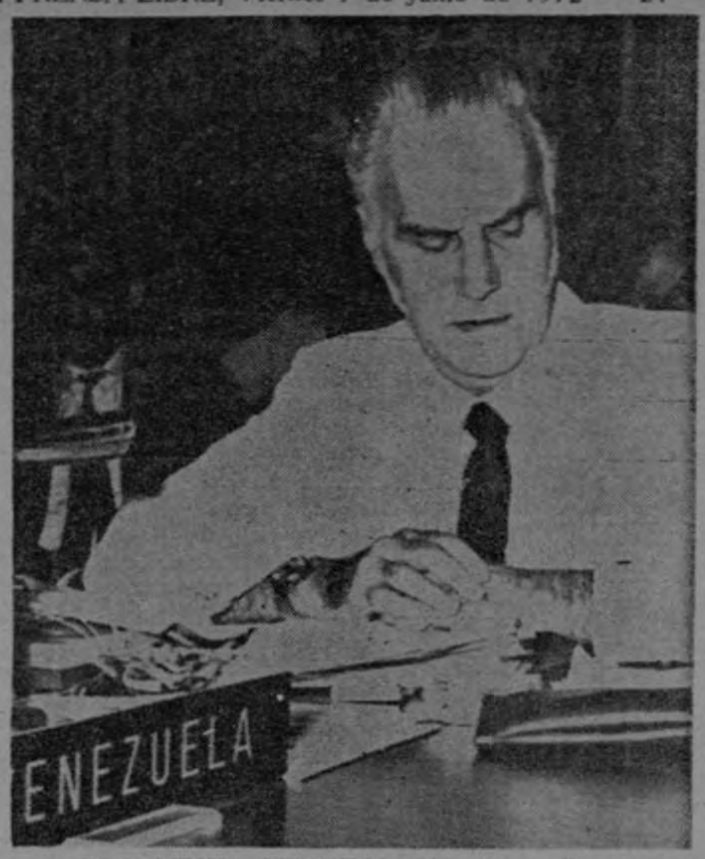

PROPUESTA VENEZOLANA. Santo Domingo. — Arístides Calvani, Canciller de la República de Venezuela, lee en la Reunión de Cancilleres del Caribe, la propuesta de su país, para que la República Dominicana, se constituya en la sede del Instituto Oceanográfico del Caribe. Su propuesta, fue posteriormente aceptada. (AP).

Partido comunista alemán está muy bien financiado

BRG Bonn, Mayo — De acuerdo con las publicaciones de la Oficina de Defensa de la Constitución, el Partido Comunista Alemán (DKP) cuenta en total con 34.000 afiliados. A primera vista, la cifra parece más bien inofensiva, aún cuando dé qué pensar el hecho de que el radicalismo de derecha en sus diversas versiones no haya llegado jamás a tal número. Pero no hay que olvidar que esa cifra es únicamente la punta visible del iceberg. Sin ser vistos marchan en las filas del DKP los comunistas de la R.D.A., así como también los innumerables radicales de izquierda que no están afiliados a ningún partido político.

Pero mayor importancia todavía tiene el apoyo económico que desde la R.D.A. llega a la República Federal de Alemania de forma cada vez menos encubierta. Aún cuando se presuma una generosidad relativamente elevada de los afiliados al DKP los 16 millones de publicaciones periódicas comunistas y procomunistas que se distribuyeron en 1971 en la República Federal de Alemania permite llegar a la conclusión de que hay por medio subvenciones muy sustanciosas.

En dos aspectos ha cobrado el DKP una influencia que no guarda proporción con el reducido número de sus afiliados. Pese a que la mayor parte de ellos son veteranos ya entrados en años, los pocos jóvenes han conseguido ganar ya mucho terreno en la Asociación Estudiantil Marxista Espartaco. Al mismo tiempo han conseguido incrementar en las empresas el número de activistas. En el transcurso de un año se han duplicado con creces los 200 grupos de empresa.

Incluso si se piensa que el DKP permanece así por debajo del uno por ciento del total de 50.000 empresa de la República Federal de Alemania, no hay que subestimar su fuerza.

También pueden tener su importancia las relaciones del DKP con la "nueva izquierda" en sus distintas variantes. Sus partidarios suelen ser la mayor parte de las veces adictos al modelo chino del comunismo mientras q' el DKP se ve obligado a seguir fielmente la línea de Moscú, aunque sólo sea por respeto a aquellos de los que recibe ayuda espiritual y material. Sus manifestaciones en relación con la política alemana e internacional, apenas se diferencian por consiguiente de las que pueden leerse en el "Neues Deutschland", de Berlín-Este, o en el "Pravda" sobre el mismo tema.

China concede crédito sin intereses a Chile

TOKIO (AP)—China Popular convino en proporcionar un crédito a largo plazo y libre de intereses a Chile, por una cantidad no específica, según afirmó hoy la agencia noticiosa Hsinhua (Nueva China).

La agencia atribuye Gonzalo Martner, ministro de planificación y jefe de una delegación gubernamental económica, la declaración de que "es la primera vez que Chile ha obtenido crédito a largo plazo y sin intereses y sin condiciones".

Según el despacho, Martner añadió que "el pueblo chileno agradece al pueblo chino su significativa cooperación en un momento en que el imperialismo conjura con fuerzas contrarrevolucionarias para crear dificultades en China".

Ya se había anunciado previamente la firma de cuatro acuerdos sobre comercio y cooperación económica entre China y Chile.

Este documento es propiedad de la Biblioteca Nacional "Miguel Obregon Lizano" del Sistema Nacional de Bibliotecas del Ministerio de Cultura y Juventud, Costa Rica.

SOCIALES

Srta. FLORA ISABEL HERRERA JARA

Cariñosa despedida

En Le Gourmet fue homenajeada, por el personal femenino de la Contraloría General de la República, la señora María Teresa Poveda de Fallas, muy querida funcionaria de la Institución quien se acoge a la ley de pensiones.

En el acto se hicieron presentes sus compañeras de trabajo: Virya Robledo, Sandra de Soto, María del Carmen Lépiz, Gladys González, Olga Marta Mesén, Cecilia Córdoba, María Ester Brenes, Roxana Quirós, Olga Escalante, Lidia Mayela Ureña, María Felicia Blanco, Marta Eugenia Rojas, María Teresa Mora, Ana Violeta Molina, María Elena Ramírez, Margarita Báez, Yamileth Blanco, Gladys Murillo, Norma de Gómez, Maritza de Calderón y Mayela Valverde, quienes hicieron un cariñoso obsequio a la festejada.

Superación

Que vaya tu corazón adelante

El obstáculo es difícil. pero si deseamos avanzar, debe salvarse.

Muchos retroceden o desfallecen al encontrarse ante la valla. Son los indecisos o los cobardes...

Nunca, si nuestro objetivo ha sido claro, debemos retroceder. Qué hacer entonces? Lanzar el corazón primero para que él nos llame y nos anime a dejar atrás el obstáculo. Y cómo lanzar el corazón. Deseando de veras triunfar. Poniendo amor en todas nuestras empresas. Actuando con satisfacción y convencimiento en los ideales. Retroceder equivale a sucumbir. A ser vencidos por la pereza. A preferir una victoria menos a cambio de menos esfuerzo...

"Poner corazón", es importantísimo. Y por encima de esto, hay algo más importante: "lanzar el corazón", cosa que muchos aún no han intentado.

Encantadora quinceañera

Rodeada del cariño de sus familiares y amistades, cumple hoy sus 15 años la señorita Flora Isabel Herrera Jara.

Flora Isabel es hija del hogar formado por los esposos señor Víctor Manuel Herrera Saborío y la profesora Flora Jara de Herrera, residentes en la ciudad de Alajuela.

La linda quinceañera es alumna distinguida del Instituto de Alajuela.

LA PRENSA LIBRE une sus sinceros votos, a los muchos que se formulan hoy por la felicidad de la encantadora quinceañera.

Noticias del Concurso Señorita Costa Rica

Próximo evento programado para presentación de candidatas. Se efectuará en el Hotel Irazú el próximo domingo 11 de junio a las 11 a. m. una presentación de candidatas tanto de provincias como de San José. Seguidamente habrá un almuerzo danzante. Existe gran entusiasmo por este evento; el desfile de las participantes se efectuará en traje de baño, alrededor de la piscina y en los jardines del Hotel Irazú. Se invita al público a asistir el precio del tiquete de entrada es de ₡ 7.00 adultos. Habrán varios menús con un precio desde ₡ 10.50 hasta ₡ 18.00.

Continúa la selección para Señorita San José

Se está llevando a cabo la selección de candidatas para señoritas que representarán a la provincia de San José en el certamen de belleza "Srta. Costa Rica". Hay varias solicitudes de simpáticas, cultas y atractivas señoritas, tanto de San José, como de cantones, etc. Se envía por medio de la presenta nota, un mensaje a todas las que deseen participar, para que se apersonen a retirar la solicitud de inscripción en Tienda La Gloria (Dpto. de Información) y Sears Roebuck en su Depto. de cosméticos, quienes amablemente han prestado su valiosa ayuda de cooperación con este concurso. Asimismo existen buzones en dichas tiendas en donde pueden depositar su solicitud. También pueden enviarlas al apartado 8-4680 de San José, dirigida al Club de Mujeres Profs. y de Negocios de Costa Rica Nº 1.

Homenaje a Cuatro Colaboradores de Nestlé

Con motivo de cumplir 20 años en Nestlé la señora Amalia Quiñones de Ardón y el señor Carlos Ogarrio, así como por cumplir 10 años de servicio en esa empresa los señores Paolo A. Spargnapani y Peter Gimpel, recibieron de la Dirección de Productos Nestlé (Costa Rica), S. A. que lo es también de la Compañía Industrial de Alimentos, S. A., se les brindó un emotivo y caluroso homenaje.

Después de una cena, el señor José A. de Lima, Director de las Organizaciones Nestlé en Centroamérica, se dirigió a la concurrencia elogiando la labor realizada por los homenajeados, terminando con las siguientes palabras:

"A ustedes cuatro, en esta noche, les entregó algo más que mi gratitud: les entrego todos los pensamientos y sentimientos que ennoblecen el alma. Qué daría yo porque el recuerdo de esta noche enriqueciera sus vidas, como sus vidas mismas han enriquecido la de esta compañía.

Hasta aquí cuanto tenía que decir. Debo pedir a usted, Amalia entregue su botón de 10 años al señor Spargnapani y a usted don Carlos, haga lo propio con el señor Gimpel. A todos muchas gracias".

En la fotografía verlos en el orden usual al Sr. Paolo Spargnapani, José A. de Lima, Amalia Quiñónes de Ardón, Carlos Ogarrio y Peter Gimpel, durante el agasajo que les ofreció la Dirección de Productos Nestlé de Costa Rica.

Este documento es propiedad de la Biblioteca Nacional "Miguel Obregon Lizano" del Sistema Nacional de Bibliotecas del Ministerio de Cultura y Juventud, Costa Rica.

Luctuosas

JOSE CHANG JOA HA MUERTO

Nuestro sentido pésame a su esposa:
Julia On Vda de Chang.
Sus hijos:
King Choy Joa Vda. de Kee, Miguel Amen Joa y María Elena de Joa.
Sus nietos:
Tommy Chang y Cristina de Chang,
Rosita, Roberto, Ana Teddy, Roberto Kee y Grace de Kee, Jorge Kee y Winy de Kee.
Hermanos, sobrinos, primos y demás familiares.

EMILIO MONGE NAVARRO

Descansó en la paz del Señor.
Nuestro más sentido pésame a sus hijos:
Silvano Monge G.,
Elisa Monge Vda. de Baroni,
Natalia Monge Vda. de Loaiza,
Graciela Monge Vda. de Marín,
Leovigildo y Nora de Monge.
Nietos y demás familiares.

OCTAVIO FLORES OROZCO

Descansó en la paz del Señor.
Sentida condolencia a las familias:
Flores Espinoza
Mena Flores
Cárdenas Flores
Díaz Flores
Cubillo Flores
Flores Torres
Aguilar Alvarez
Jiménez Matarrita

MARIA ROSA ZAMORA VDA. DE OLLER

Descansó en la paz del Señor.
(Confortada con los Santos Sacramentos).
Nuestro más sentido pésame a sus hijos, nietos, bisnietos, sobrinos y demás familiares.

ANITA MUÑOZ DE PRENDAS

Descansó en la paz del Señor.
Confortada con los Santos Sacramentos.
Sentido pésame a su hija:
Elsa Mª Prendas Muñoz.
Sus nietas:
Vilma, Sandra, y Ana Lorena Prendas Calvo.
Sus hermanos, sobrinos y demás familiares.

JULIA SABORIO RODRIGUEZ HA MUERTO

(Confortada con los Santos Sacramentos).
Nuestro sentido pésame a sus familiares.

De izquierda a derecha aparecen el Sr. Luis Arias, Sr. Gonzalo Vargas, Sra. Lola de García, Sr. Francisco Dillon, Sr. Vernon Dawe, Presidente Internacional de Laboratorios Dawe, y Sr. Lorenzo García, en el Aeropuerto Juan Santamaría, pocos momentos después de la llegada de los esposos Dawe.

Llegó anoche Presidente Internacional de Laboratorios Dawe Sr. Vernon Dawe

Anoche llegó a Costa Rica, en compañía de su señora esposa, y para una corta visita, el Presidente Internacional de Laboratorios Dawe, Sr. Vernon Dawe. Es la primera vez que el Sr. Dawe realiza una visita a Costa Rica.

Laboratorios Dawe tiene fábricas en Chicago, Italia, Japón, Canadá, Bélgica, Costa Rica, México y Argentina.

A darle la bienvenida a los distinguidos viajeros estuvieron en el aeropuerto Juan Santamaría altos funcionarios de Laboratorios Dawe de Costa Rica, entre ellos el Gerente, don Francisco Dillon; el Gerente para Centro América, doctor Lorenzo García, el Gerente para el Territorio, don Gonzalo Vargas y el Gerente de Producción, don Luis Arias, en compañía de sus señoras esposas.

LA PRENSA LIBRE le presenta a los esposos Dawe un atento y cordial saludo de bienvenida y formula votos porque sea muy grata su permanencia en el país.

ATENCION ELECTORES

En el Parque Central de la ciudad de San José y en las Gobernaciones, Delegaciones Cantonales y Distritales de la Guardia de Asistencia Rural en los demás lugares del país, se exhiben las LISTAS DE ELECTORES INSCRITOS al 1º de Enero de este año de cada Distrito Electoral.

Se ruega a todos los ciudadanos comunicar sin demora al Registro Civil, personalmente por escrito o por medio de la Autoridad Política del lugar cualquier defecto, error u omisión que contengan esas listas.

Recuerden que para poder votar deben estar inscritos y tener cédula de identidad.

Abril de 1972.

TRIBUNAL SUPREMO DE ELECCIONES.
Al servicio de los ciudadanos.

maidenform®
HACE 86 ESTILOS
uno de ellos está hecho justo para usted...

Este documento es propiedad de la Biblioteca Nacional "Miguel Obregon Lizano" del Sistema Nacional de Bibliotecas del Ministerio de Cultura y Juventud, Costa Rica.

ACTO DE GRADUACION EN EL CENTRO CULTURAL

Ayer, jueves 8 de junio, se llevó a cabo el Acto de Graduación en el Centro Cultural Costarricense Norteamericano, bajo el siguiente programa:

1—Palabras del señor Director Ray H. Burson.
2—Distribución de Certificados.
3—Recepción.

ALUMNOS GRADUADOS:

Grupo de mecanografía Prof. Macaya.
Corella Rivera Hannia
Ruilova Rescia Federico

Grupo Nº 9 inglés Prof. Oreamuno
Araya Rojas Claudia
Araya Ruiz Gilberto
Cano Pastrana German
Castro Mon ealegre Roxana
Castro Montealegre Eugenia
Fonseca González Henry
Herrero S. Fernando
Piedra Alpizar Eugenia
Quesada Blanco Guillermo
Rodríguez Hernández Viria
Salazar Calderón Ernesto

Graduados durante el II Bimestre de 1972.
Grupo Nº 9 inglés intensivo Prof. Valv
Barrantes Fonseca Alvaro
Cordero Rojas Carlos Alberto
Quesada Bonilla Guillermo
Zamora González Jorge Luis

Asociación Costarricense de Mujeres Universitarias

Se convoca a todas las graduadas universitarias que pertenecen a la Asociación Costarricense de Mujeres Universitarias o que deseen pertenecer a la misma, a la reunión ordinaria el próximo lunes 12 de junio a las 7:30 p.m. en el local del Colegio de Farmacéuticos (al lado del antiguo edificio del INVU). Se presentará a la consideración de las asociadas el documento que será enviado a la Asamblea Legislativa, y se discutirán asuntos relacionados con la adopción de niños costarricenses. Se ruega puntual asistencia.

Alegre Baile Estudiantil

El sábado a las 4 de la tarde en el Colegio Humboldt, (Pavas), los quintos años han organizado un alegre baile estudiantil con el Conjunto St. Francis.

Entrada general ₡ 6.oo.

Se invita por este medio a todos los estudiantes del país.

Aniversario matrimonial

Cumplieron ayer 26 años de feliz vida matrimonial los apreciables esposos don Juan Vega Alvarez y doña Olga Calderón de Vega.

LA PRENSA LIBRE les hace llegar su sincera felicitación, en unión de sus hijos Francisco y María Lina de Vega, Johnny, Olguita y Hellen.

Nuestra bienvenida a doña Amalia de Meltzer

La señora Amalia de Meltzer, propietaria de Decorados Amel y gentil colaboradora del Suplemento ABANICO se encuentra de nuevo en nuestro país, después de un viaje de varias semanas al exterior.

LA PRENSA LIBRE le hace llegar su atento saludo de bienvenida.

Procedente de Panamá

Nuestro saludo de bienvenida a la Sra. Idalie Lescano Samudio, quien ingresó al país, con el fin de pasar una temporada de recreo al lado de sus familiares. 6ñu

RESULTADOS DE LOS SORTEOS Nº 202 Nº 007

SORTEO DE POSESION ANTICIPADA SISTEMA DE AHORRO Y PRESTAMO

Resultado de los sorteos mensuales de Posesión Anticipada de los Sistemas de Ahorro y Préstamo del Instituto Nacional de Vivienda y Urbanismo, efectuados el día 31 del mes de mayo de 1972.

Sorteo Nº 202 Sistema Ahorro y Préstamo:

Contrato Nº 15086, plan 5-8 por un monto de ₡ 50.000.00, perteneciente al señor Adolfo Pazos Pereira, vecino de San José y vendido por el Agente Rodrigo Sanóu Casasola.

Sorteo Nº 007 Sistema Especial para Adjudicatarios:

Contrato Nº 011, plan 5-10 por un monto de ₡ 5.500.00, perteneciente al señor Luis Gmo. Solano Salazar, vecino de Hatillo Nº 2 y vendido por el Agente José Mª López Robles.

USTED PUEDE SER EL PROXIMO

El sueño de toda su vida casa propia, puede ser una realidad si usted participa en el sistema individual de "AHORRO Y PRESTAMO" del INVU, con sorteos mensuales.

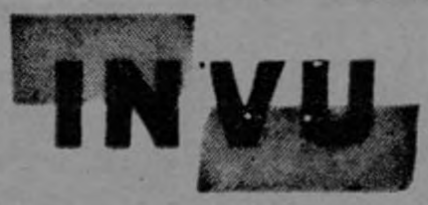

Instituto Nacional de Vivienda y Urbanismo

Teléfono: 21-52-66
Apartado: 2534.

BANCO CENTRAL DE COSTA RICA

AUTORIZACION DE DIVISAS CORRESPONDIENTE AL 9 DE JUNIO DE 1972

REMESAS A CENTROAMERICA Y PANAMA

El Departamento de Comercio Exterior otorgará la autorización de divisas para el pago de importaciones procedentes del área centroamericana y de Panamá en el momento que el importador así lo solicite.

ANTERIORES AL 19 DE JUNIO DE 1971

REMESAS A OTROS PAISES

A PLAZO: 6536 — 6923 — 8668 — 11934 — 11935 — 12062 — 13631 —

A LA VISTA: 14500 — 14501 — 14504 — 14506 — 14507 — 14510 — 14514 — 14520 — 14530 — 14532 — 14533 — 14535 — 14537 — 14538 — 14539 — 14540 — 14543 —

ALIMENTOS BASICOS Y PRODUCTOS FARMACEUTICOS

A LA VISTA: 14547 — 15457 — 15487 — 15490 — 15491 — 15493 — 15497 — 15522 — 15523 — 15523-A — 15523-B — 15587 — 15675 — 15676 — 15677 — 15678 — 15680 — 15681 - 15682 - 15788 - 15789 - 15790 - 15791 - 15792 — 15793 — 15796 — 15797 — 15810 — 15811 — 15813 — 16328 — 16329 — 16331 — 16333 — 16564 — 16567 — 16569 — 16570 — 16678 — 16680 — 16878 — 16898 — 16899 — 16951 — 16992 — 17049 — 17053 — 17055 — 17056 — 17058 — 17059 — 17060 — 17065 — 17152 — 17340 — 17438 — 17441 — 17766 — 17767 — 17768 — 17769 — 17776 — 17777 — 17858 — 17883 — 17904 — 18470 — 18485 — 18488-A —

MATERIA PRIMA PARA LA INDUSTRIA:

20313 — 29894 — 29895 — 29896 — 29897 —

MENORES DE QUINIENTOS DOLARES:

A PLAZO: 21719 — 21724 —

POSTERIORES AL 19 DE JUNIO DE 1971

REMESAS A MEXICO:

A PLAZO: 15097 —

REMESAS A OTROS PAISES

A PLAZO: 12121 — 12123 —

A LA VISTA: 18567 — 18568 — 18569 — 18570 — 18572 — 18573 — 18575 — 18577 — 18579 — 18580 — 18581 — 18585 —

MATERIA PRIMA PARA LA INDUSTRIA:

36152 — 37603 — 37624 — 37628 — 37745 — 37799 — 37821 — 37987 — 37989 — 37990 — 37991 — 37994 — 37995 — 37996 — 37997 — 38002 — 38003 — 38006 — 38007 — 39233 — 39234 — 39235 —

MENORES DE QUINIENTOS DOLARES:

A PLAZO: 21111 —

A LA VISTA: 36792 — 36794 — 36799 — 36801 — 36802 — 36803 — 36804 — 36805 — 36806 — 36807 — 36809 — 36810 — 36811 — 36812 — 36813 — 36814 — 36817 — 36818 — 36819 — 36821 — 36823 — 36828 — 36831 — 36832 — 36833 — 36834 — 36835 — 36837 — 36843 — 36844 — 36847 — 36848 — 36849 — 36850 — 36852 — 36854 — 36856 — 36857 — 36858 — 36859 — 36865 — 36868 — 36869 — 36870 — 36871 — 36873 — 36874 — 36875 — 36877 — 36879 — 36880 — 36881 — 36882 — 36883 — 36886 — 36887 — 36889 — 36890 — 36891 — 36892 —

Estas autorizaciones vencen el día 15 de Junio de 1972.

Si unos trabajadores bananeros dejan de cortar los racimos o de embarcar el banano, son unos degenerados, irresponsables y conspiradores. Pero, si unos pocos dirigentes médicos ordenan clausurar —por sí y ante sí— las unidades sanitarias y los hospitales con grave peligro —no para lo racimos de banano— sino para los niños, las mujeres y los ancianos, esto no es peligroso. — ("Do Re Mi" - La República).

Este documento es propiedad de la Biblioteca Nacional "Miguel Obregon Lizano" del Sistema Nacional de Bibliotecas del Ministerio de Cultura y Juventud, Costa Rica.

Blanca de Oxenham (Estrella) y Mariano González (Astolfo) durante un ensayo de "La Vida es Sueño".

"Toda la grandeza del teatro clásico español en el Teatro Nacional"

Después de largos meses de ensayo, y una cuidadosa selección del reparto, El Arlequín se apresta a estrenar hoy sábado 10 el más grande drama del siglo de oro español, La Vida es Sueño de don Pedro Calderón de la Barca. Dos jóvenes actores costarricenses, pero de buena experiencia teatral, figuran en el reparto de este gran espectáculo; Blanca de Oxenham y Mariano González; estos, tienen la responsabilidad de caracterizar los dos sobrinos del Rey Basilio en disputa por el poder, la belleza de Blanca y el talento de Mariano refuerzan este magnífico espectáculo.

Celebran hoy su cumpleaños

Sra. María M. de Murillo.
Sra. Ruth M. de Estrada.
María Isabel Chacón L.
Erika Gólcher B.
Maritza Mata M.
Carmen Eugenia Sotela S.
Desideria Ortiz V.
Sra. Yolanda Monteverde de Arias.

A quienes enviamos nuestra atenta felicitación.

Celebran mañana su cumpleaños

Sra. María Cristina de Bolaños.
Srta. Luisa María Meneses Q.
Saúl Kader L.
José Miguel Chaverri G.
Enrique Pozuelo P.
John Allan Brealey R.

A quienes nos complacemos en enviar nuestra felicitación.

Semana de la Enfermera

Para mañana sábado 10 de junio:

8 a.m. — Misa.
Lugar: Hospital San Juan de Dios.
Ofrenda Floral a la Tumba de las Enfermeras Desaparecidas.
Lugar: Cementerio General.
Café: Colegio de Enfermeras de Costa Rica.
9 pm., — Baile de gala y cena.
Amenizará Conjunto St. Francis.
Lugar: Colegio de Enfermeras de Costa Rica. — (Sito contiguo costado Oeste de la Cruz Roja Costarricense sobre Avenida 8.

JORGE CORDERO CARVAJAL

Descansó en la Paz del Señor

Su madre: Isabel Carvajal Vda. de Cordero.

Sus hermanos:
Dr. Edgar y Clotilde de Cordero.
Juan Rafael y Julia de Cordero.
Manuel y Montserrat de Cordero.
Dr. Rolando y Jeanette de Cordero.
Oscar y Esmeralda Cordero de Campos.
Francisco y Betty de Cordero.

pasan por la honda pena de comunicar tan sensible noticia a sus familiares y les invitan a asistir a sus funerales que se oficiarán hoy a las 4 p. m. en la Iglesia de La Inmaculada en la Ciudad de Heredia.

Heredia, 9 de Junio, 1972

JORGE CORDERO CARVAJAL

Descansó en la Paz del Señor

Su esposa: Lucila Ramírez B. de Cordero.

Sus hijos:
Fausto y Haydée de Cordero.
Alvaro y Haydée Cordero de Calvo.
Jorge Arturo y Nidia de Cordero.
Fernando y Marta Eugenia C. de Montero.
Luciano, German, Lidieth Cordero Ramírez.
Nietos, sobrinos y demás familiares.

pasan por la honda pena de comunicar tan sensible noticia a sus familiares y les invitan a asistir a sus funerales que se oficiarán hoy a las 4 p. m. en la Iglesia de La Inmaculada en la Ciudad de Heredia.

Heredia, 9 de Junio, 1972

EL PERSONAL DEL CINE ISABEL S. A.

pasa por la pena de comunicar el fallecimiento del señor

JORGE CORDERO CARVAJAL

hermano de nuestros Gerentes Juan Rafael y Manuel Cordero Carvajal a quienes hacen llegar su más sentida condolencia, haciéndola extensiva a su estimada familia.

Heredia, junio 9, 1972.

EL PERSONAL DEL BAZAR ISABEL S. A.

pasa por la pena de comunicar el fallecimiento del señor

JORGE CORDERO CARVAJAL

hermano de nuestros Gerentes Juan Rafael y Manuel Cordero Carvajal a quienes hacen llegar su más sentida condolencia, haciéndola extensiva a su estimada familia.

Heredia, junio 9, 1972.

En Costa Rica doña María Luisa de Ubach

Procedente de Miami, donde reside llegó al país, con el fin de pasar una temporada al lado de sus familiares doña María Luisa de Ubach.

Curso Sobre Bocas y Cocktails

La Residencia de Estudiantes Veragua ofrece un Curso Sobre Bocas y Cockatails para jóvenes de secundaria y universitarias. Tendrá lugar en la Residencia —75 varas al Sur de la Pulpería La Luz Nº 62, Barrio Francisco Peralta—, durante el mes de junio los sábados de 2 a 4 p.m. El valor del curso es de ₡ 60. Para inscribirse sírvase llamar a doña María Elena de Jiménez al teléfono 22—68—57.

Este documento es propiedad de la Biblioteca Nacional "Miguel Obregon Lizano" del Sistema Nacional de Bibliotecas del Ministerio de Cultura y Juventud, Costa Rica.

PRONOSTICOS DEL RITMOVIASTRAL

PARA MAÑANA

A cargo de la Profesora
Malkutt de la Fuente
Quiróloga, Astróloga y Ritmoviastralista.
Solicite su dirección al TELEFONO 21-92-98 o al Apartado 2503.

Favorable: La prudencia es la clave para que sus asuntos se orienten por bases sólidas y hacia una organización debida. — Desfavorable: No es el momento oportuno para dar a conocer sus planes; espere que pase el tiempo negativo.

Favorable: Las influencias benignas de Júpiter le colocan en buen camino para defender sus derechos y valores. Es el momento para reclamos. — Desfavorable: Antes de hacer comentarios o críticas fuertes piénselo mucho.

Favorable: Es ahora su oportunidad para activar sus intereses del trabajo e intereses del dinero. Júpiter le cobija básicamente hacia el triunfo. — Desfavorable: Guarde mucha reserva en sus intimidades, evite dar largueza a sus alegrías.

Favorable: Ahora es el momento oportuno para solicitar ayuda, la que será dada. Las fuerzas jupiterianas están en favor de vuestro signo. — Desfavorable: Ahora no es momento para el exceso de compromisos. Evítelos.

Favorable: Se presenta una magnífica oportunidad para que alcance lo que complementa la seguridad económica del futuro. — Desfavorable: Deje que cada quien arregle sus asuntos.

Favorable: Ahora las fuerzas estelares están a favor para resolver asuntos de los que depende la tranquilidad sobre sus deudas de dinero. — Desfavorable: No trate de persuadir con sus principios; puede cometer un gran error!

Favorable: No es momento oportuno para posponer sus planes; todo lo contrario ahora es el momento de activarlos. — Desfavorable: El plano amoroso en día un tanto crítico; procure ir muy lentamente.

Favorable: Las influencias del benéfico Júpiter le cobijan y ayudarán a que los problemas económicos tomen rumbos diferentes a vuestro favor. — Desfavorable: Evite dejarse doblegar ante sus superiores; todo lo contrario, trate de superarse.

Favorable: La influencia del Sol con Júpiter ayudan para que logre alcanzar la posibilidad de terminar con problema inmediato. — Desfavorable: Con entereza, serenidad y el debido respeto procure liberarse de toda incomodidad.

Favorable: Ahora es su oportunidad para la firma de toda clase de documentos, sólo que deben ser revisados detenidamente. — Desfavorable: Tenga prudencia y calma en todo para que sus enemigos no se le impongan.

Favorable: Es importante que no se desaliente por el fracaso de alguno de sus superiores —todo lo contrario— ahora es su oportunidad. — Desfavorable: Ahora debe procurar revisar sus cosas detenidamente para que no sufra conflictos futuros.

Favorable: Buen momento para estos nativos les brinda Júpiter en el plano de la economía. También dentro del plano de sus derechos. — Desfavorable: La violencia puede colocarle al borde de gran conflicto.

Diamantes famosos

El aprecio por los diamantes comenzó en el Lejano Oriente, en especial en la India. De ésta provienen los tan famosos diamantes "Orloff", el "Shah", "El Gran Mogul», el "Sancy", el "Koh-i-noor" y el "Regent», que como otras famosas gemas, tienen variada y pintoresca historia:

El "Orloff". Robado de un templo hindú, vendido al príncipe de ese nombre (ruso), obsequiado a Catalina la Grande, terminó su existencia real culminando el cetro de los Romanoff. Se guarda hoy día en el Kremlin de Moscú.

El "Koh-i-noor". Después de pasar de un sultán a otro, fue a dar a la corona británica. La reina Victoria lo hizo cortar, de 186 kilates a 108. Pertenece a las joyas de la corona inglesa, que se muestran en la Torre de Londres.

El "Regent" encontrado en un río en 1701, el entonces gobernador de la India lo hizo cortar a su tamaño actual (una pulgada cuadrada). Vendido al Regente de Francia, Duque de Orleans (de quien tomó el nombre) desapareció al estallar la Revolución Francesa para reaparecer misteriosamente, entregado por Napoleón como garantía de un préstamo. Se encuentra en el Museo del Louvre, en París.

El "Sancy". Pesa 55 kilates, lleva el nombre de su descubridor, un explorador. Fue sucesivamente posesión de Jaime I de Inglaterra y de Luis XIV de Francia. También desapareció durante la Revolución Francesa, reapareciendo en 1828. Después de pasar de unas manos a otras, entró a ser propiedad de los Astor, familia de nobles ingleses, que aún lo posee.

El Brasil ha tenido también un diamante famoso: El "Presidente Vargas", de 727 kilates, hallado en 1938 en el lecho de un río. Vendido por su descubridor a un gemólogo, por 56.000 dólares, revendido por éste a un comerciante norteamericano por $ 235.000, éste lo hizo cortar en 23 gemas que se vendieron en un millón de dólares.

El más notable, el "Cillinan", descubierto en Africa pesando originalmente 3.106 kilates (más de una libra) fue obsequiado al rey de Inglaterra. De él salió, entre otras gemas, la deslumbrante "Estrella de Africa" (530 kilates), que se admira en la Torre de Londres.

Otro diamante famoso es el "Hope", sobre el que pesa una tradicional de traer mala suerte. Al morir recientemente su última dueña, una dama norteamericana, ha sido donado a la Smithsonian Institute, de Washington.

Divúlguelo

Amor y corazón noble son una misma cosa.

Dante.

Fiesta del Sagrado Corazón de Jesús

Día 161 del año — Faltan 205 días

Crucigrama

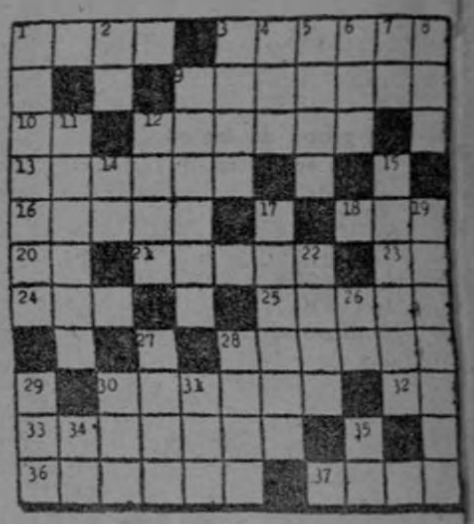

HORIZONTALES

1—Trozo largo y angosto de cuero, papel, tela, etc.
3—Vestidura talar de los eclesiásticos
9—Maestro hebreo que interpreta la Sagrada Escritura (plural)
10—Siglas de Escuela Pública
12—*(Juan Bautista)* Poeta italiano de estilo afectado (1569-1625)
13—Nombre de una ave doméstica
16—Extraigo todo el líquido de un recipiente cualquiera
18—Adverbio de lugar
20—Iniciales del presidente argentino de 1874 a 1880
21—Alce, rumiante (plural)
23—Prefijo privativo que se usa antes de "b" o "p"
24—Indio de la Patagonia argentina
25—Junta lo qe estaba separado
28—Eludir
30—Género de gallináceas europeas, grndes y de cola redonda
32—Afirmación
33—Esposa de David
36—Montaña del Asia Menor
37—Hembra del gato

VERTICALES

1—Instrumento usado para trepanar o taladrar
2—Nota de la escala musical
3—Nombre propio de mujer
4—Río de Rusia
5—Figuaradamente, conocimiento, sensatez, cordura
6—Ave trepadora de Guayana y Brasil
7—Negación
8—De esta manera
9—Nombre de mujer
11—Dícese del individuo no bautizado
12—Partícula de hilo que se pega a los vestidos
14—Artículo neutro
15—Naturales de un Estado asiático (femenino)
17—Cetáceo de los mares árticos, característico por su colmillo izquierdo, que llega a medir hasta tres metros de longitud
19—Meseta montañosa de Madagascar
22—Media docena
26—Antigua nota musical
27—Une o se adhiere fuertemente
28—Lago del sudeste del Canadá
29—Uno de los hijos de Noé
30—Movimiento convulsivo habitual del rostro o cuerpo
31—Semejante, parecido
34—Prefijo que significa dos
36—Nota musical

SOLUCION AL ANTERIOR

C	U	N	E	O		D	E	M	A	S
I	R		M		O		N		Y	O
R		E	B	O	N	I	T	A		N
G	A	L	A	M	I	D	A	D	E	S
E		E	R		X		R	A	T	O
	R		B	A		P	I		A	
P	I	L	A		G		M	I		I
A	P	O	S	T	A	D	E	R	O	S
N		A	C	E	M	I	L	A		O
A	L		A		O		O		O	C
L	A	C	R	A		I	S	O	L	A

Este documento es propiedad de la Biblioteca Nacional "Miguel Obregon Lizano" del Sistema Nacional de Bibliotecas del Ministerio de Cultura y Juventud, Costa Rica.

El grupo de las encantadoras señoritas, que modelaron los conjuntos facilitados por el Departamento Juvenil de Tienda La Gloria, posan para LA PRENSA LIBRE al finalizar el Desfile de Modas.

Centro Cívico de Organizaciones Voluntarias

Por este medio el Centro Cívico de Organizaciones Voluntarias convoca a todos sus miembros a la próxima reunión mensual ordinaria que tendrá lugar hoy viernes 9 de junio en el local de la O.C.C.

Se les recuerda que la Junta Directiva se reunirá a las 2 p.m., dando comienzo la reunión general a las 3 p.m.

Se les ruega puntual asistencia.

Despedida de Soltera a a la Srta. Margarita Salazar Z.

El próximo martes a las 4 de la tarde en el Salón Señorial tendrá lugar el té de Despedida de Soltera en honor de la señorita Margarita Salazar Zumbado, con motivo de su próximo matrimonio.

Organizan este agasajo las señoras Carmen María P. de Ruiz, Estela S. de Zamora y Ana T. de Salazar.

Mesa Redonda Panamericana

Filial de Limón.

El próximo 12 de junio a las 4 de la tarde en la residencia de la señora Ida de Abdelnour en la ciudad de Limón, tendrá lugar un homenaje al valeroso maquinista Alfonso Alvarado Bocha, que arriesgó su vida por salvar a una niña.

Té de la Asociación Femenina Española

El pasado martes, en los salones de la Casa de España, la Asociación Femenina Española Pro-beneficencia ofreció su acostumbrado Té Mensual con la asistencia de un numeroso grupo de socias.

En esta oportunidad le fueron entregadas al Hogar de Montserrat de Puntarenas, en la persona de la Superiora Madre Asunción, 227 yardas de manta de 63" de ancho y 35 colchas compradas al Hospital Neuropsiquiátrico Chapuí y que fueron confeccionadas por los enfermos de esa institución.

También se contó con un atractivo Desfile de Modas, gracias a la cooperación del Departamento Juvenil de Tienda La Gloria, habiendo disfrutado las asistentes de una tarde muy agradable.

Doña María de Raventós acompaña a la Madre Asunción y las señoras Virginia de Escobar, Teresa de Losilla, María Luisa de Moreno, Angelita Rosés y Teresa Raventós de Saavedra admiran una de las colchas confeccionadas por los enfermos del Neurosiquiátrico Chapui.

Para los Estados Unidos

Después de permanecer unos días al lado de sus familiares, salió para los Estados Unidos de América, don Francisco Salas Bolaños y su señora esposa doña Marielos de Salas Bolaños. Con ese motivo fueron despedidos con una agradable reunión en casa de don Víctor Hugo Vargas y su estimable señora, en San Juan de Tibás.

A la fiesta acudieron las amistades de ambas familias quienes les hicieron objeto de su simpatía y aprecio.

Este periódico al informar a sus lectores de este acontecimiento, se permite desear a los esposos Salas-Hernández muy grata permanencia en el país del Norte .

LA CIENCIA HA AVANZADO EN EL TRATAMIENTO DE LA ALMORRANA

New York, N. Y. (Especial) — Una de las más comunes molestias de aquella conocida como "Picazón de Hemorroides", condición de lo más embarazosa para la víctima durante el día y especialmente agravante en la noche.

No importa todo lo que usted haya usado sin resultado alguno, le tenemos buenas noticias.

SPERTI PREPARATION H además de reducir las almorranas, lubrica y hace que las evacuaciones intestinales sean menos dolorosas. Ayuda a evitar infección, la causa principal de las hemorroides.

Entre los pacientes observados figuran los más diversos tipos de hemorroides, algunos con 10 a 20 años de duración.

Bajo el nombre de "SPERTI PREPARATION H. UNGUENTO Y SUPOSITORIOS" se ofrece un sistema cicatrizante.

"De venta en las principales farmacias del país".

REPRODUCCION SOLICITADA—.

Ayer publicaron los dirigentes médicos —cuya osadía no tiene límites— un manifiesto en el que anuncian al país que "todos los médicos de las unidades sanitarias se han trasladado a los hospitales de las cabeceras de provincias o de los sitios más cercanos a las unidades sanitarias, "por cuanto éstas no sirven en caso de EMERGENCIAS". Esto, es, el campesino, el pobre, tendrán que caminar largo trecho para ser atendidos en un hospital, sólo en caso de emergencias, pues setenta y cinco unidades sanitarias han sido clausuradas por unos pocos dirigentes irresponsables. La salud en Costa Rica, por obra de un reducido grupo de dirigentes extremistas y del miedo cerval de otros médicos, atados por presiones que impiden hasta el uso de su propia libertad de hombres, ha quedado reducido a un caso extremo, quizá cuando exista peligro de muerte. Conocemos a este respecto el desinterés y abnegación de un buen número de médicos que repudian estos actos y que, lamentablemente, no pueden hablar porque los esclaviza un sistema férreo de normas internas. Con todo, algo hay que hacer, pues la prepotencia y la irresponsabilidad de unos pocos dirigentes ha llegado a su límite.

Editorial de La República - Junio 9/72

BIBLIOTECA NACIONAL SAN JOSE COSTA RICA

Este documento es propiedad de la Biblioteca Nacional "Miguel Obregon Lizano" del Sistema Nacional de Bibliotecas del Ministerio de Cultura y Juventud, Costa Rica.

DEPORTES

HOMENAJE ESPECIAL. — El señor Carlos Suárez, uno de los más fieles seguidores de la divisa morada, condecoró con medalla de oro, al entrenador Marvin Rodríguez. Considera que el técnico criollo ha sabido llevar con especial éxito a la escuadra del Saprissa. A tan emotivo momento, se sumaron algunos jugadores como Grant, G. Hernández y J. Gutiérrez. (Foto Córdoba).

Tres partidos oficiales de baloncesto esta noche por el Campeonato Nacional

Esta noche en el Gimnasio Nacional se protagonizarán tres partidos de baloncesto, dos de ellos válidos para la segunda fecha del Campeonato en Primera División de equipos masculinos y el otro, que será el preliminar de la noche, primer juego para el certamen 1972 en femenino.

EN FEMENINO UNIVERSIDAD - REYCO

Abren el programa a las 6 p.m. los quintetos de Universidad, campeón de 1971, y las noveles del Reyco. Es el juego inaugural del campeonato femenino para el que todos los equipos se prepararon en forma especial.

Las estudiosas cuentan con un plantel impresionante y se les señala nuevamente como favoritas.

EN MASCULINO ANGELES VS. REYCO

A las 7 p.m. está anunciado el primer choque en categoría masculino, entre los rivales Angeles y Reyco. Los estudiosos dieron muestra cabal de lo que pretenden en este campeonato, cuando dieron sensacionales partidos en el Torneo de Copa.

Mientras tanto, los "textileros" que debutaron perdiendo ante Universidad, son un equipo joven y peleador y que en cualquier momento podrían dar el campanazo.

EN MASCULINO SEMINARIO VS. RABBIT

Los subcampeones salen formalmente a su debut esta noche y por cierto que no les será muy tranquila la noche ya que enfrentan a un bien reforzado equipo Rabbit, entre ellos, con Alvarado y Solera que actuaban para La Salle. El equipo Seminario está señalado para salir con la victoria, pero seguros estamos que tendrá que sudar mucho la camiseta.

Los ticos propondrán esta noche:

Sólo dos equipos por país para el tercer Torneo de la Confraternidad

Esta noche en San Salvador, se efectúa el Primer Congreso para el Tercer Torneo de Fútbol de Confraternidad Centroamericana, certámen que como es bien sabido, la sede para la Secretaría es El Salvador.

Los costarricenses Eduardo Ramírez, del Saprissa. Lic. Anibal Arias, del Alajuelense y Eladio Gómez de la Federación Costarricense de Fútbol, serán los delegados de nuestro país.

INTERESANTES PONENCIAS:

Don Eduardo Ramírez, directivo del Deportivo Saprissa, Segundo Campeón del Torneo Confraternidad, al preguntársele sobre las ponencias que llevan al referido concíave de Representantes de los equipos de Guatemala, El Salvador y Costa Rica, dijo para LA PRENSA LIBRE:

Entre nuestras principales ponencias está la de que el Torneo sólo tenga en competencia a dos equipos. Y creo que esta es una idea generalizada en todos los demás países participantes. La experiencia fue muy cara en el anterior Torneo teniendo a cuatro equipos por país.

En segundo lugar, propondremos que el Certámen no de inicio hasta en el mes de Enero de 1973, aúnque Guatemala se ha manifestado que se comience en Octubre, a lo que nos opondremos rotundamente, ya que los equipos nuestros no podrían tener participación jamás en ese tiempo por cuanto estaremos en pleno preparando a la Selección Nacional y en lo que respecta al Saprissa, estimamos que no menos de 7 jugadores serán elegidos. Sin jugadores titulares, sin duda, no sólo nos abocaríamos a un fracaso económico, sino también deportivo.

También llevamos en cartera, — sigue diciendo el señor Ramírez—, proponer integrar una Comisión mediadora para que se entreviste con dirigentes de Honduras, instándoles una vez más para que participen, lógicamente, sabiendo la posición de salvadoreños.

OTROS DETALLES DE TIPO REGLAMENTARIO:

El señor Ramírez, agregó: "El Congreso será muy prolongado, pues se trata de crear también un Tribunal de Penas para cuyo Comité en próximos Congresos, se le daría aprobación a un reglamento especial, adaptable a las condiciones del istmo.

Sobre los pagos a los equipos visitantes, es algo que más nos preocupa exponer en la primera sesión del Congreso. Queremos reglamentar definitivamente las obtenciones de dineros cuando se es equipo visitante, obligando a los clubes sedes a un depósito a la Federación con una suma que cubra cualquier déficit, lo que vendría a solucionar desagradables momentos, como los que se vivieron en algunos partidos cuando no hubo lo suficiente en taquilla para pagar al equipo de otro país.

HABRA PERMISO DE CONCACAF?

A la pregunta, el señor Ramírez dijo: "Mire, el año pasado se nos otorgó permiso y por ello se nos cobró una cuota de dólares 4.200 dólares, Pensamos que en este año no habrá ninguna razón moral como para negarnos la realización de ese certámen por el que ya pagamos una vez. Yo creo, sinceramente, que no le queda otro camino a los señores de Concacaf, pues otra cosa la consideraríamos como un revanchismo".

SANCHEZ TORRES

EDUARDO RAMIREZ, Directivo del Club Saprissa, salió hoy a El Salvador al Congreso de Confraternidad.

El beisbol ayer en Grandes Ligas

NUEVA YORK, 9 (AP) — Los Rojos de Cincinnati lograron cuatro carreras en el primer acto del juego contra los Mets de Nueva York ayer y vencieron 5-3. su novena victoria en 10 juegos.

Sencillos de Tony Pérez, Pete Rose y Joe Morgan y el cuadrangular de Joe Hague produjeron cuatro carreras. Pérez, en el octavo acto, conecto jáonrón para la quinta anotación.

Los Cardenales de San Luis anotaron cinco carreras en el octavo inning y vencieron a los Gigantes de San Francisco 6-4. Fue la sexta derrota consecutiva de los Gigantes.

Los Filis de Filadelfia le ganaron a los Astros de Houston 7-2. Fue el segundo triunfo consecutivo de los Filis. hazaña que no habían logrado en más de un mes.

Los cerveceros de Milwaukee batieron a los Royales de Kansas City 4-3. Los cerveceros aprovecharon un costoso error de Cookie Rojas.

Los Bravos de Atlanta vencieron a los Expos de Montreal 3-2. Rico Carty conectó jonrón para los Bravos.

Los Rangers de Texas le ganaron a los Yanquis de Nueva York 6-2.

En juegos en la Costa del Pacífico los Dodgers de Los Angeles batieron a los Cachorros de Chicago 2-1 y los Piratas de Pittsburgo aplastaron a los Frailes de San Diego 11-2. Jackie Hernández ayudó a los Piratas con un cuadrangular.

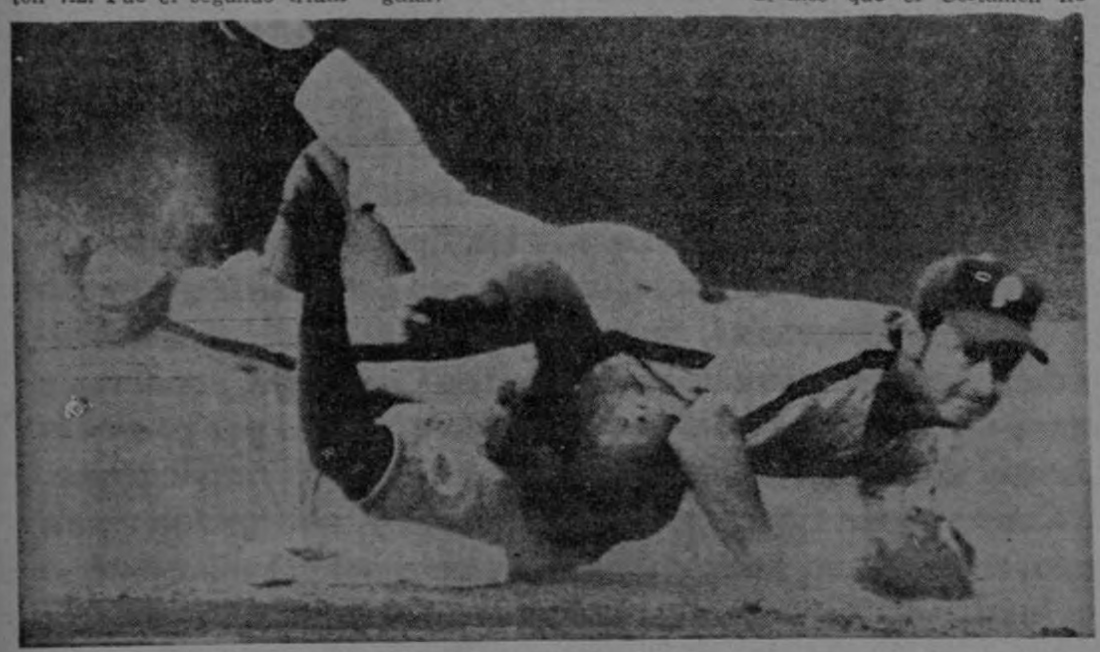

ESPECTACULAR JUGADA. — Una de las más sensacionales jugadas vistas ayer en el juego de Grandes Ligas, se protagonizó cuando César Cedeño, jardinero de los Astros de Houston, queda out por intervención del segunda base de los Filis de Filadalfia, Denny Doyle, quien lanza a la primera completando matanza doble. Los Filis ganaron 7 a 2. — (AP).

Se mató G. Parlotti, as del motociclismo mundial

DOUGLAS, Isla de Man, 9 (AP) Gilberto Parlotti, motociclista italiano de 33 años y puntero en el campeonato mundial en la categoría 125 c. c. se mató hoy en el circuito mantañoso de Isla Man.

El conocido motociclista se estrelló en la parte más elevada del circuito cuando encabezaba esta mañana la carrera y fue llevado en un helicóptero hasta el hospital pero murió en el trayecto

El italiano encabezaba la prueba bajo una lluvia torrencial y había sacado una ventaja de 50 segundos de las primeras tres vueltas.

Este documento es propiedad de la Biblioteca Nacional "Miguel Obregon Lizano" del Sistema Nacional de Bibliotecas del Ministerio de Cultura y Juventud, Costa Rica.

Campeonato Interescolar de Fútbol como ayuda a la formación de cracks

Al igual que se efectúa en Perú desde hace algunos años, obteniéndose los éxitos más positivos para el futbol de ese país, asimismo, en el desarrollo atlético de los escolares, en Costa Rica las Compañías Embotelladora Tica Limitada, Coca Cola Interamerican Corporation, Embotelladora del Atlántico S. A. y Compañía Embotelladora del Sur Ltda., decidieron en el año de 1971 auspiciar un certamen futbolístico entre estudiantes de enseñanza media del país, tanto en colegios oficiales como particulares, sin otro interés más que de ayudar a la juventud y el futbol costarricense. Tal certamen resultó con éxitos incalculables, lo que ha motivado para que la firma de Coca Cola vuelva este año a continuar con su exitosa campaña.

COMPITEN 75 COLEGIOS

Autorizados de nuevo por el Ministerio de Educación Pública, que corren con la asesoría del Campeonato, este año compiten oficialmente un total de 75 colegios en categoría juvenil procedentes de 16 departamentos, como se han organizado los colegios a nivel nacional.

OBJETIVOS:

El Campeonato Interescolar, dijeron sus auspiciadores, tiene los siguientes objetivos: a) Fomentar la difusión del deporte entre los estudiantes. Elevando el espíritu de la niñez y de la juventud, poniendo de relieve el honor que significa representar a su colegio o a su escuela.

b) Reunir a los estudiantes de los diversos planteles escolares para establecer integración social desarrollada a través de valores contenidos en el deporte y lograr participación responsable de la niñez y de la juventud en la vida de nuestra nación.

c) Afirmar en los estudiantes ante sus derechos y deberes a través de las normas que rigen el deporte, encaminadas al cumplimiento del deber.

c) Afirmar en los estudiantes ante sus derechos y deberes a través de las normas que rigen el deporte, encaminadas al cumplimiento del deber.

d) Elevar el nivel futbolístico del escolar y del colegial y por ende de Costa Rica.

e) Preparación de seleccionados escolares y colegiales.

UNA GRAN ORGANIZACION

El Campeonato Interescolar de Futbol, sin temor a equivocarnos, tiene un ejemplo de organización. Una completa papelería, en donde además de una ficha especial para cada jugador, la planilla con fotografías de cada equipo que representa a plantel educación de cada departamento o zona ,reglamentos que se entregan a los jugadores, cédula de inscripción, afiches lujosamente litografiados, etc., le dan especial personalidad y seriedad al certamen, a lo que contribuyen abiertamente los patrocinadores.

NO HAY LUCRO COMERCIAL:

"Queremos que se divulgue al máximo este campeonato, —agregaron representantes de Coca Cola,— sin embargo, no interesa en este caso la propaganda comercial. Estamos en el deseo de colaborar a la formación de mejores futbolistas para Costa Rica.

COMPETENCIA:

Los distintos departamentos en que se ha dividido el territorio nacional, ya están en competencias locales, los que darán un finalista, el que luego pasaría a los octavos de final, realizándose por sorteo y mediante sistema de visitas recíprocas para que se llegue a los cuartos de final, semifinales y la gran final, los que pelearán primero y segundo lugares.

Además de valiosos trofeos, incluyendo el rotativo del Ministerio de Educación Pública, también hay premios de .... ₡ 2.000.00 en Material Didáctico para Educación Física al primer lugar, ₡ 1.000.00 para el segundo, y ₡ 500.00 para el tercer y cuarto puesto, igualmente en material didáctico.

TAMBIEN LA BARRA:

El plantel cuya barra se haya comportado con rectitud durante el Campeonato, recibirá un Premio Especial.

Los juegos se están desarrollando todos los días sábados, de los que seguiremos dando amplia información.

TROFEOS para el Interescolar de fútbol en cantidad suficiente, listos para premiar a los Campeones de 16 departamentos, entre los Colegios con equipos inscritos a nivel nacional. También, el gigantesco Rotativo del Ministerio de Educación Pública, ganado en el primer certamen por el Colegio de Santa Cruz. El Interescolar se juega desde el 13 de mayo, y según versiones, este año ha superado récords de participación, compitiéndose con especial animación en las diversas canchas de la República.

Mañana primera fecha del Torneo Atlético "Glidden"

Mañana, a partir de las 12 meridiano, tendrán lugar las pruebas de atletismo del Torneo Glidden, participando la categoría mayor, tanto en la rama masculina como en la femenina.

En esta competencia se disputarán tres valiosos trofeos que han sido obsequiados por la firma comercial Holtemann y Petchel, representantes de las pinturas Glidden.

Se hace saber a todos los atletas que para tomar parte en este Torneo, deben presentarse cada uno con su respectivo número oficial que les fue designado por la Asociación Costarricense de Atletismo.

Juegos en la tercera división por San José para el domingo 11

El Comité de Aficionados, sea la Tercera División, señaló para el próximo domingo los juegos correspondientes al campeonato de esa categoría para la provincia de San José en su primera fase, celebrándose en los grupos de Cantones y Distritos ocho partidos en cada uno, siendo los siguientes:

CANTONES

Dota F. C. — Curridabat F. C., en Dota.

Selección de Tibás — Selección de Alajuelita, en Estadio Municipal de Tibás.

Selección de Moravia — Desamparados F. C., en Estadio de Moravia.

Aserrí F. C. — El Carmen F. C., en Aserrí.

Selección Cantón de Mora — Selección de Plazoleta, en Villa Colón.

Valencia F. C. — Selección de Escazú, en Curridabat.

Selección de Montes de Oca — Pérez Zeledón F. C., en Sabanilla de Montes de Oca.

C. S. Guadalupe — A. D. Aserriceña, en Estadio de Guadalupe.

DISTRITOS

Pitahaya F. C. — Cuba F. C., en Cancha Libertad Sabana.

A. D. Sagrada Familia — Santa Lucía F. C., en Sagrada Familia.

A. D. Pavas S. J. — Real Sociedad San Sebastián, en Pavas.

Deportivo Aranjuez — Selección de Cinco Esquinas, en Cancha Saprissa Sabana.

Deportivo Orión — Deportivo Vasconia, en Cancha Orión Sabana.

Habana F. C. — Matarredonda F. C., en Estadio Moreno y Cartín.

C .S. Uruguay — San Francisco Dos Ríos, en Dulce Nombre Coronado.

Sociedad Gimnástica Española — Deportivo Los Pinos, en Cancha Gimnástica Sabana.

Todos los encuentros darán inicio a las 11 de la mañana.

En Italia: dos jugadores de fútbol acusados de drogarse

ROMA, 8 — Dos jugadores del Club Verona, de la primera división, Angelo Orazi y Roberto Ranghino, han sido acusados de haber ingerido productos con drogas tras el control efectuado el 23 de marzo último, en el partido Nápoles -Verona.

La Federación Italiana de Fútbol ha trasmitido el informe de Orazi y Ranghino a la Comisión Disciplinaria que fijará las medidas que puedan tomarse, así como las sanciones.

La voz del Minibasket

Por este medio, el Comité Nacional de Mini-Basket insta a todos los monitores graduados de Mini-Basket para que se comuniquen a la mayor brevedad posible al teléfono 21-01-93 de 3 a 5 de la tarde con el Profesor Carlos Flores.

El campeonato nacional de Mini-Basket se iniciará próximamente y existe una gran cantidad de escuelas de San José que no se han podido habilitar para su participación en dicho campeonato, debido a que no contamos con un número suficiente de monitores.

Recuerden que el miércoles 14 de Junio, en el local de la Federación Nacional de Baloncesto (Sabana), a las seis de la tarde, habrá una reunión general de motitores para organizar y discutir los últimos detalles del campeonato nacional.

Compañero monitor, si usted por falta de tiempo, no ha podido hacerse cargo todavía de un equipo, llámenos de todas maneras y ayúdenos, como árbitro o cronometrista, durante el campeonato. Si no puede llamar, venga a la reunión del 14 de Junio.

- **En nuestro país no existe un verdadero plan de actividades deportivas a nivel nacional, a corto o largo plazo; existen las instituciones oficiales necesarias para llevarlo a cabo, en caso de que se redactase, pero no hay coordinación efectiva de ningún tipo. Dr. Rafael Ruano M.**

"EL INTERESCOLAR DE FUTBOL no es un certamen con interés comercial, nos anima el deseo a contribuir al desarrollo sano de la juventud y el fomento del fútbol costarricense", dijeron representantes de Coca Cola Interamerican Corporation, Embotelladora Tica Ltda., auspiciadores de tan interesante Campeonato que ha venido obteniendo los mejores frutos en escuelas y colegios del país. En la gráfica, cuando daban detalles en nuestra Redacción: Sr. Juan A. Echeverría, Gerente de McAnn Erickson Centroamericana; don Rodrigo Hernández, de Embotelladora Tica; don Fernando Berrocal, Director de LA PRENSA LIBRE; Sr. Charles Schult, de Coca Cola Interamerican Corp., y nuestro redactor, Sánchez Torres.

Este documento es propiedad de la Biblioteca Nacional "Miguel Obregon Lizano" del Sistema Nacional de Bibliotecas del Ministerio de Cultura y Juventud, Costa Rica.

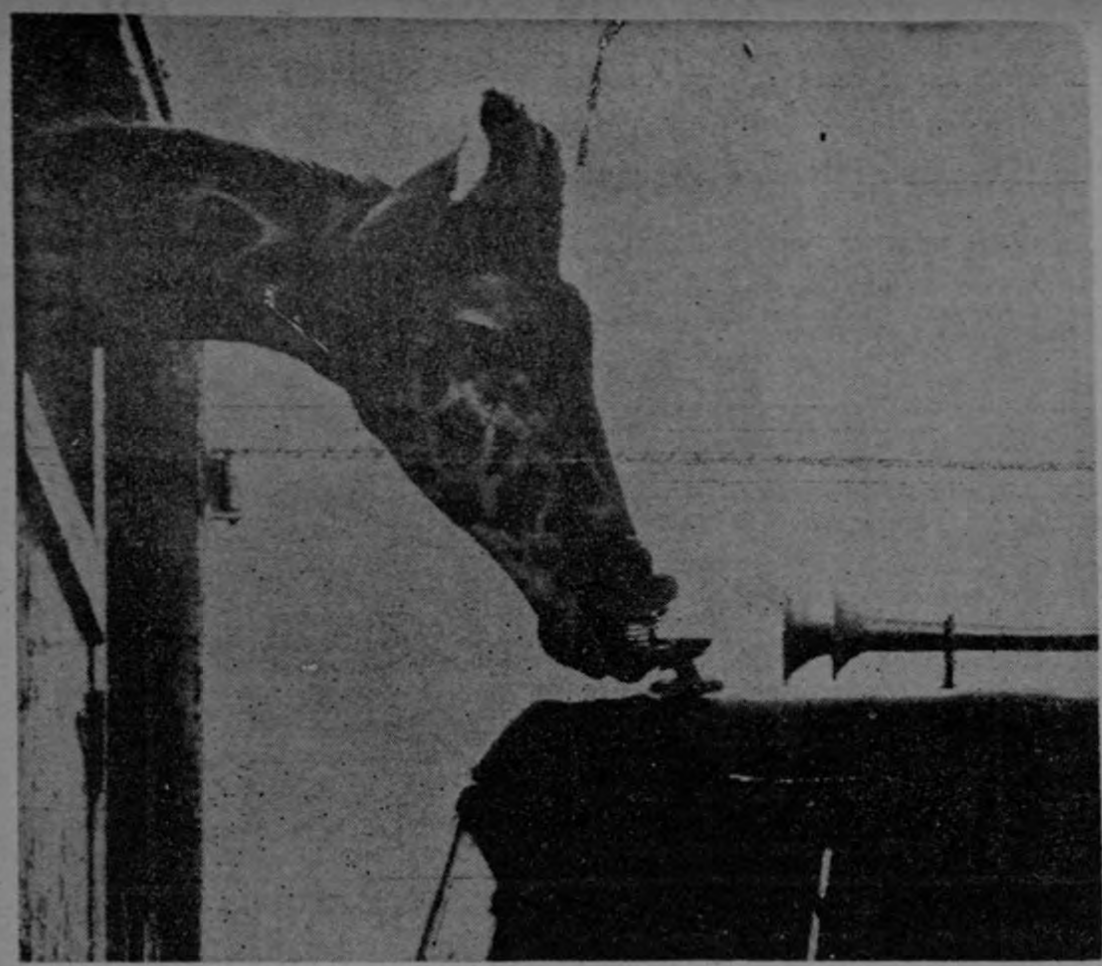

JIRAFA "TRAGABOMBILLOS". — Lexington. Un circo que arribó a Lexington trajo esta simpática jirafa, que resultó ser una verdadera "tragabombillos", y aprovechándose de su enorme cuello, se comió uno de un camión estacionado frente a su jaula. ¡Menudo dolor en la garganta enorme! (AP).

Suspendida etapa del domingo del Torneo Ciclístico "Rudge"

El programa del TORNEO RUDGE DE CICLISMO se suspenderá por el próximo domingo como estaba señalado, con el fin de darle oportunidad a algunos ruteros a participar en la competencia internacional entre Villa Neilly y David (Panamá), que se verificará el próximo fin de semana. Por lo tanto, la siguiente etapa de este tradicional TORNEO RUDGE será el domingo 18 de junio. Tanto la Asociación Nacional de Ciclismo como los patrocinadores estuvieron anuentes a este cambio para la prueba de carácter internacional.

Los trofeos para el Torneo Rudge, el cual se efectúa en homenaje póstumo al Dr. Carlos Enrique Marín Blanco, ya están en exhibición en las vitrinas de la Agencia de Bicicletas Rudge Ltda., en donde además se exhibe la bicicleta de pista para correr exclusivamente en velódromos, la cual perteneció al desaparecido Dr. Marín, y que la señora de él obsequió como valioso recuerdo a la Agencia Rudge.

Cabe agregar además, que el ganador absoluto de este interesante torneo, recibirá de los patrocinadores una linda jacket deportiva con la leyenda en la espalda de: CAMPEON IV TORNEO RUDGE.

A ímismo, se informa a los ciclistas participantes en este torneo que las etapas a correrse siempre serán cuatro.

ALQUILER DE AUTOBUSES

El Instituto Costarricense de Electricidad avisa a los interesados, que en "La Gaceta" Nº 108 del 7 de junio de 1972, se publicó la Licitación Nº 2213 para el alquiler de un autobús para transportar personal entre San José-Arenal de Guanacaste y Arenal-San José.

Mayores especificaciones técnicas, condiciones generales y requisitos podrán ser retirados por los interesados sin costo alguno, en la Oficina de Proveeduría de este Instituto, los cuales forman parte integral de la presente licitación.

ICE ELECTRICIDAD Y TELECOMUNICACIONES

INSTITUTO COSTARRICENSE DE ELECTRICIDAD

FUENTE DE PROSPERIDAD NACIONAL

Hoy viajan dos Directivos

El Herediano busca jugadores en El Salvador

Ayer en horas de la tarde un Redactor de LA PRENSA LIBRE pudo enterarse de fuente muy oficial, que la Directiva del Club Sport Herediano, preocupada por la situación que viene ocupando el primer equipo en el actual campeonato y que le mantiene en el último lugar de la clasificación, ha decidido buscar algunos jugadores de especial jerarquía, haciéndolo en el vecino país de El Salvador, caso jamás antes acontecido en tan gloriosa divisa.

La fuente agregó que, en compañía de delegados que van por otros equipos y de la Fedefutbol al Congreso del Torneo de la Confreternidad que se inicia hoy en la capital cuscatleca, viajan dos directivos del Herediano para hacer los contactos respectivos con equipos que cuentan con algunos jugadores de nacionalidad brasileña que podrían trasladarse a Costa Rica.

Según logramos enterarnos, en El Salvador hay algunos jugadores que estarían en condiciones de cambiar de equipos, y entre ellos, hay la versión que Edenilson Santos sería uno que podría fichar el Club Sport Herediano.

También hacen el viaje los directivos del Herediano, con otra misión primordial, que es la de obtener el pago de 2.500 pesos salvadoreños que le deben a la entidad, lo que harán por medio de la Federación de Futbol de ese país, deuda que el Atlético Marte aún no les ha cancelado.

Campeón de motocross de Panamá en la carrera del próximo domingo

La pista Morazán de San Isidro de El General será escenario para la segunda carrera del Campeonato Nacional de Moto Cross, el domingo 11 de junio a las 10 a.m.

El Moto Club de Costa Rica, se complace en anunciar, que para esta ocasión se tiene una especial atracción. Se trata del joven Mc Ilvaine, actual campeón de Moto Cross de la hermana república de Panamá, quien es ciudadano norteamericano résidente en ese país.

Su visita obedece a la gentil invitación que le hiciera el Sr. Osvaldo Von Breymann que tuvo la oportunidad de apreciar las extraordinarias facultades de este corredor que ha practicado este deporte en Checoslovaquia, siendo éste uno de los países de Europa en donde se llevan a cabo con más auge esta clase de competencias.

El joven Ilvaine, se presentará con su motocicleta especial de 400 00, siendo la primera vez que podamos apreciar una máquina de éstas entre nosotros, y que además será manejada por un experto. Luego de una exhibición se dará comienzo a las carreras y finalmente disputará con nuestros muchachos el primer lugar de la categoría libre.

Cabe mencionar que después de una breve estada en nuestro país, este magnífico deportista se dirigirá a participar en competencias en los ... E. E. U. U.

Se ha escogido el circuito Morazán para esta carrera por reunir las mejores condiciones tanto para el espectador que domina gran parte del circuito casi desde caulquier ángulo, como para los corredores, contribuyendo ésto a que la prueba sea más lucida. No dudamos que los amantes a este deporte estarán ansiosos por presenciar este espectáculo, y aprovechamos la oportunidad para hacer una exitativa al público para que colabore no obstaculizando la pista y obedeciendo las indicaciones que se les hagan, siendo ésta la forma más efectiva de causar buena impresión al amigo visitante con lo cual pondremos en grande a nuestra querida Costa Rica.

Homenaje a Ramón Méndez le ofrecerá la Asobeisbol

El próximo martes 13 de junio, el señor Ramón (Moncho) Méndez, quien fuera entrenador nacional durante los últimos 25 años del beisbol nacional, será motivo de un sentido homenaje por parte de la Asociación Nacional de Beisbol, cuya Junta Directiva, quiere testimoniar su agradecimiento por su encomiable labor en tantos años.

RAMON (Moncho) MENDEZ, recibirá homenaje el próximo martes por la Asociación Nacional de Beisbol.

"Moncho" Méndez resultó para la pelota chica un verdadero pionero, pues no sólo se dedicó durante su prolongada actividad en este deporte a entrenar, aconsejar y forjar jugadores en las categorías máximas, sino que también los hizo con especial empeño entre los niños. De sus manos salieron muchas figuras para el deporte rey.

La Asociación dispuso que, luego de la sesión del martes venidero, afrecerán una cena al veterano director en uno de los céntricos restaurantes de la capital, a la que asistirá en pleno el Comité Director de la Asociación y algunos elementos colaboradores del beisbol.

Este documento es propiedad de la Biblioteca Nacional "Miguel Obregon Lizano" del Sistema Nacional de Bibliotecas del Ministerio de Cultura y Juventud, Costa Rica.

Castigos tan severos sin tomar en cuenta los atenuantes, no deben ser

En los corrillos futbolísticos no se habla de otra cosa que no sea de los castigos que viene imponiendo el Tribunal de Penas de la Federación, considerados por muchos como muy severos, al punto que por ello algún equipo hasta piensa no presentarse a los próximos juegos, considerando que a lo que van es a hacer el ridículo, dado que se encuentran desmembrados, mostrándose de antemano como víctimas propicias.

Al respecto y hablando anoche con un abogado conocedor además de leyes internacionales, nos decía:

"En esto de los castigos del Tribunal de Penas de la Federación Costarricense de Futbol, he venido observando algo indebido, y ello es, que las sanciones se aplican sin dar oportunidad de defenderse a los acusados y eso no debe ser de ninguna manera, pues es ir contra los derechos que tenemos todos quienes somos pertenecientes a un país democrático y respetuoso de los derechos humanos.

Pero es que el reglamento de esos castigos fue aceptado por todos los Clubes, le advertimos.

Estoy de acuerdo, pero en este caso, como en todos los que se ventilan en los Tribunales de Justicia, existen sanciones para los delincuentes, no obstante, y antes de dictar sentencia, debe escucharse el descargo de legítima defensa que tiene el acusado, además, antes del fallo definitivo, hay que tomar en cuenta los atenuantes, lo que parece no hacen los señores del Tribunal, convirtiéndose en un ente dictatorial, lo que no se ajusta a un régimen constitucional como el nuestro".

Debemos hacer notar que nuestro entrevistado no tiene bandería por equipo alguno y que además, el futbol no es algo que le apasiona, por lo que sus declaraciones nos parecen muy de tomarse en cuenta, por lo desapasionadas.

Su nombre? Nos lo reservamos a pedido suyo. Tengo colegas dentro del futbol y además, no quiero que mi nombre ande de boca en boca, como el de muchos otros, pues es algo que no me interesa, ni tampoco me conviene.

O. M. A.

Diputado EDWIN MUÑOZ MORA, ha vuelto a identificarse con el deporte. El pueblo de San Antonio de Desamparados, especialmente el Comité de Dep, se sienten muy agradecidos por sus gestiones en la Asamblea Legislativa, al lograr ayudas positivas a la construcción del Estadio que el domingo, a toda pompa inauguran. Muñoz Mora hace dos años fue el principal gestor en el logro de la financiación del Gobierno para la Vuelta Ciclística a Costa Rica.

Noticias de la Mini Copa

RIO DE JANEIRO, (AP) La Selección Nacional de Futbol de Ecuador llegó aquí para tomar parte en la Mini-Copa Mundial que se iniciará el domingo.

Los dos entrenadores de la selección aseguraron a su llegada que traían a la mejor selección ecuatoriana de todos los tiempos. Jorge Lazo declaró que Irlanda sería el rival más difícil en sus primeras confrontaciones.

RECIFE, Brasil, (AP) Las selecciones de Portugal e Irlanda llegaron ayer en el mismo vuelo a esta ciudad para tomar parte en la Mini-Copa Mundial de Futbol que se celebrará con motivo del Ciento Cincuenta Aniversario de la Independencia Brasileña.

Los expertos consideran que Portugal es uno de los máximos aspirantes al triunfo. Entre su plantel de famosos jugadores destaca "Eusebio" al que algunos consideran el Pelé europeo.

RIO DE JANEIRO, (AP) Alberto Spencer, de Ecuador, es el jugador de más edad en la Mini-Copa: 34 años. Se espera que anuncie su retiro del futbol al concluir el torneo en Brasil.

SAO PAULO, (AP) El arquero Emerson de la Selección Brasileña de Futbol es considera por las aficionadas como el hombre mejor vestido de su equipo.

Lo inauguran próximo domingo:

El Estadio de San Antonio de Desamparados abre sus puertas

El próximo domingo, el pueblo de San Antonio de Desamparados estará de plácemes, especialmente el deportismo local, con motivo de la inauguración del Estadio de Fútbol, obra que es toda una conquista de los entusiastas y activos dirigentes del deporte de esa localidad.

Todo el pueblo de San Antonio se siente agradecido con el Gobierno de la República, la Municipalidad de Desamparados y en especial con el Lic. Edwin Muñoz Mora; por la colaboración que le brindaron al Sub-Comité de Deportes para el logro de este pequeño campo, que ahora convertido es un Estadio, permitirá la visita de los mejores conjuntos del balompié nacional, especial de las categorías inferiores en donde militan los desamparadeños de aquel lugar.

El próximo domingo, a las 8 a.m. se efectuará la ceremonia de inauguración a la que concurrirá toda la vecindad, asimismo, invitados especiales. Habrá un sencillo desfile hasta el campo de deportes. Luego bendición a cargo del cura Párroco de San Antonio y oficialmente quedará inaugurado el Estadio cuando una de las altas autoridades del deporte se refiera al suceso y declare abierto aquel campo, que continuará siendo un verdadero emporio de jugadores para el deporte preferido de los costarricenses.

A las 9 a.m. se jugará oficialmente el primer partido entre equipos de la Cuarta División.

A las 11 a.m. San Antonio se enfrentará al Saprissa de Veteranos, y cerrará el domingo deportivo de inauguración, Veteranos de Heredia vs. Veteranos de San Antonio.

Buena noticia para Hombres

Las grageas OPOVITAM, fabricadas según nueva y mejorada fórmula de Biosante Laboratories, de New York, contienen EXTRACTO TESTICULAR y otras substancias glandulares sexuales masculinas.
El acelerado ritmo de la vida moderna, y las mil preocupaciones y actividades diarias hacen que el hombre muchas veces se sienta decaido física, sexual y mentalmente, y con poco entusiasmo para todo. OPOVITAM es un útil remedio en casos de debilidad, estados depresivos físicos y emocionales, falta de memoria, y otros síntomas de prematura decadencia en el hombre. Pida en Farmacias, y empiece hoy mismo a tomar OPOVITAM.
CONSULTE A SU MEDICO.

OPOVITAM
0-85A PARA HOMBRES

CABALLERO HALCON

4 P. M. PROXIMO DOMINGO 4 P. M.

GIMNASIO NACIONAL

LUCHA LIBRE INTERNACIONAL

I
LA FURIA — VS. — EL BRUMOSO
II
EL MALDITO — VS. — CICLON RAMIREZ
III
CAVERNARIO — VS. — EL ASTRO

ESTELAR GRAN LUCHA DE RELEVOS

EL BUITRE Y EL DR. BORIS **Vs.** EL CABALLERO HALCON Y CHAPARRITO DE ORO

PALCO ₡ 10.00 — GENERAL ₡ 5.00
NIÑOS MENORES DE 10 AÑOS MEDIA ENTRADA

CHAPARRITO DE ORO
CAMPEON WELTER
CENTROAMERICANO

Si unos cuantos obreros van a la huelga, los dirigentes son acusados de comunistas y extremistas, y a los obreros se les tilda de sometidos, serviles y débiles. Pero, si unos cuantos dirigentes profesionales cierran hospitales y unidades sanitarias, las asociaciones democráticas, las cámaras patronales, los ciudadanos "vigilantes" callan. En este caso no hay peligro para la democracia. No hay extremismo. Y a los médicos que tan sumisamente "acatan" las órdenes de algunos y no tienen el coraje de levantarse contra disposiciones que amordazan la libertad de expresión, no se les califica de comunistas, ni de débiles, ni de medrosos. Son los guardianes de la democracia y de la justicia social. ("Do Re Mi" - La República).

Este documento es propiedad de la Biblioteca Nacional "Miguel Obregon Lizano" del Sistema Nacional de Bibliotecas del Ministerio de Cultura y Juventud, Costa Rica.

Tres más clasificaron para participar en serie de boliche pro-viaje a Miami

Los días sábado (8 p.m.) y domingo (7 p.m.) de la presente semana terminará la fase eliminatoria del Torneo que bajo la égida de la Asociación Nacional de Boliche se ha venido jugando en las pistas del Boliche Dent, con el fin de escoger nuestros representantes al X Torneo de las Américas. Este importante certámen tendrá lugar en las pistas Cloverleaf en Miami, Florida.

Los clasificados en las jornadas 15 y 16 fueron Walter Salazar el día 3 de junio y Jorge Castillo e Isabel de Salas el día 4.

Salazar sostuvo un reñido duelo con Alfredo Castro, novel jugador que cada día mejora más su juego, para al final triunfar con total de 1132 palos, por 1119 de su joven rival. Castro queda ahora colocado como Mejor Jugador no Clasificado y entrará a suplir a cualquier jugador que no pueda participar en las finales.

Al día siguiente, Jorge Castillo, luego de numerosos intentos, en todos los cuales estuvo a punto de lograr su objetivo, clasificó con total de 1113 pines. Rodrigo Esquivel fué quien le dio pelea, habiendo terminado con 1095 palos.

En la rama femenina, la Campeona Nacional Isabel de Salas clasificó fácilmente, con elevada serie de 1071 palos.

Los clasificados hasta ahora son los siguientes:

Rama Masculina. Marco A. Jiménej, Arnoldo Pinto, Marco A. Alonso, Eric Capra. Enrique Quirós, Luis E. Feoli, Rodrigo Leitón, Samuel Schachtel, Carlos R. Salas, Leonel Pacheco, Raúl Velasco, Rodrigo Argüello, Claudio Salas, Jonathan Ortega. Walter Salazar y Jorge Castillo.

En la Rama Femenina: Leonor Sáenz, Sonia de Araujo, Juanita de Capra, Yadira Trozt, Melmy Patterson, Helena de Karpinski, Cecilia de Pinto e Isabel de Salas.

Una vez jugadas las dos fechas que faltan, las finales se jugarán casi seguramente los días 17, 18 de junio y 1 y 2 de julio, ya que los días 24 y 25 no se podrá jugar, debido a que varios clasificados estarán en San Pedro Sula participando en Torneo Internacional que se llevará a cabo en el Bolerama de dicha ciudad. Se pide a los clasificados estar atentos en relación con lo que antecede.

Algo para comentar

Al fin se ha logrado algo. A raíz de la masacre que se ha venido haciendo en contra de los jugadores, demandando a los equipos, la Federación de Fútbol se ha interesado en revisar los informes de los árbitros en el sentido de ver la manera de su redacción, el "cómo" se reporta a un jugador que haya sido amonestado y por qué causa. Si fue expulsado de un partido y merece una sanción mayor, etc., etc....

Bueno, al menos eso ayudará a no amedrentar tanto a los jugadores, los que luego de esa orgía de jugadores "marginados" realizada el martes anterior por el Tribunal, pues ya se animarán por lo menos a dirigirle la mirada a los árbitros..., eso sí, sin hacerles un mal modo.

Carlos Francisco Molina, el árbitro que se va el sábado venidero hacia New York a dirigir partidos por dos meses o tres, según su contrato, dio una demostración en su labor del miércoles de que si se puede dejar jugar. Sin llegar a lo brusco, dejó jugar fuerte.

Y eso nos dejó la impresión de que al árbitro Molina le puede servir y mucho en el futbol de los Estados Unidos. Allá en Norteamérica, el futbol soccer es un deporte en donde por delante va la hombría. Si aplica sanciones como otros de sus colegas aquí y que por cualquier roce sacan la tarjeta amarilla, seguros estamos que su regreso será antes de tiempo.

Otra expresión de un jugador de futbol, drásticamente suspendido recientemente, y del que no consignamos declaraciones en nuestra edición de ayer, nos dijo: "Yo estuve jugando en canchas centroamericanas con un equipo. Celebré 18 partidos y sólo una amonestación tuve. Aquí mi equipo lleva 11 partidos celebrados y sólo en 6 he podido alinear... los otros cinco he tenido que verlos desde las gradas..."

Y hablando de los árbitros. Recién nos hemos dado cuenta de que el señor Jorge Julio Moya, de la Comisión de Arbitrajes de la Fedefutbol está por presentar o ya lo habrá hecho, un proyecto para pretender el aumento de la dieta de los árbitros en escalas respectivas...

Y nos dio razones de mucho peso y que al igual que a nosotros, pondrá a meditar a muchos. Resulta que los árbitros de Costa Rica es una ridiculez lo que devengan por cada partido...

Según el concenso de la familia arbitral del mundo, Costa Rica tiene un excelente porcentaje de buenos árbitros, sin embargo, hay una desproporción muy marcada a la paga de las dietas, incluyendo a la de otros países centroamericanos...

En México los silbateros devengan $ 150 dólares; en El Salvador y Guatemala no menos de 75 o 50 dólares, mientras que en Costa Rica, incluyendo partidos en donde hay recaudaciones hasta más de los 100 mil colones, el pago es tan sólo de 150 colones, menos de veinte dólares.

Uno de los árbitros decía: "La paga que aquí nos dan. (juegos de primera división), no sale ni a céntimo cada recordación de nuestros familiares más queridos".

Eso en la pirmera división. Ya puede imaginarse en la Segunda y Tercera divisiones, donde además, deben trasladarse a lugares muy distantes, resultando a veces que los gastos son tres veces mayores a lo que van a devengar por un partido.

Así que: no tienen más los árbitros de otros países que los nuestros, máxime que son parte fundamental de fuertes espectáculos donde en realidad, son los que menos perciben porque aquel evento tenga su mejor desarrollo, muchas veces, hasta exponiendo su propio físico.

SANCHEZ TORRES

EL INSTITUTO COSTARRICENSE DE PUERTOS DEL PACIFICO (INCOP)

AVISA AL PUBLICO EN GENERAL

que a partir del 5 de junio en curso, ha establecido por un período de prueba de tres meses la jornada de cinco días por semana para el personal de la Institución en San José, con el siguiente horario:

PLANTA ADMINISTRATIVA

De lunes a jueves de 7:00 a 11:00 y de 13:00 a 18:00 horas.

Viernes de 7:00 a 11:00 y de 13:00 a 17:00 horas.

TALLERES Y ALMACEN DE MATERIALES DE SAN JOSE

De lunes a viernes de 7:00 a 16:00 horas.

Viernes de 7:00 a 15:00 horas.

Se exceptúa el personal de la Bodega de Fletes, Oficina de Encomiendas y Agencia de San José; de la Sección de Comunicaciones y el de las cuadrillas de revisión de locomotoras eléctricas y de alumbrado de trenes.

Por consiguiente a partir de esta semana el personal administrativo y de talleres de San José NO TRABAJARA LOS SABADOS.

La jornada de cinco días por semana se ha establecido de acuerdo con solicitud del personal, a que se refiere la Convención Colectiva suscrita el 29 de marzo de 1972.

Hay dos mercados de periódico en el país:
En la mañana el que usted prefiera.
En la tarde LA PRENSA LIBRE, el vespertino
de más alta circulación en Costa Rica.

Este documento es propiedad de la Biblioteca Nacional "Miguel Obregon Lizano" del Sistema Nacional de Bibliotecas del Ministerio de Cultura y Juventud, Costa Rica.

Lucha libre internacional para el próximo domingo:

Las alforjas compuestas por los maestros del salvajismo y marrullerías, el Dr. Boris de México y El Buitre Tico, tendrán que avivar a lo grande sus malignas pupilas para detener a la veloz pareja de técnicos formada por el Caballero Halcón de El Salvador, que tanto entusiasmo llevó a los tendidos el pasado domingo y el ídolo de la afición costarricense Chaparrito de Oro.

Esta lucha, que será la estelar del próximo domingo en el Gimnasio Nacional, tiene llena de ansiedad a la afición por ser estos cuatro mastodontes de la colchoneta de gran resonancia internacional, debido a que siempre se entregan enteros en este deporte que es todo acción y hombría.

DR. BORIS

También podrá ver la afición nuevamente en acción al Cavernario, ese luchador salido de lo más profundo de la selva para asombrar con sus luchas siempre sangrientas, teniendo como oponente de esta vez a El Astro, un rompe-huesos con mucha madera.

No menos importante será la segunda lucha del programa en donde El Maldito de Guatemala se enfrenta al Ciclón Ramírez, y el abre bocas con esa magnífica carta traída de Cartago, cuyo nombre de combate es El Brumoso, el que tendrá que pararse firme para contrarrestar los ataques de La Furia.

Como podrá observarse, el programa es de los buenos y eso hará que muchos aficionados se hagan presentes desde las 4 de la tarde el domingo en el Gimnasio Nacio

Más en broma que en serio

Qué valen los entrenadores?

Nos gustaría poder colocar al preparador de un once modesto al cuidado de un equipo de ases y a ver qué pasaba. Yo creo que no pasaría nada importante. El equipo daría de sí o de no, como con el preparador famoso; pero, claro, a esta experiencia, que podría ser tan aleccionadora, no accedería nigún club de los que tienen fenómenos, por considerarla —no sin cierta razón— temeraria, por lo que propondremos la inversa: la de poner a un preparador de equipo con internacionales al cuidado de un equipo de modestos jugadores.

Antes de que empezara la temporada, un preparador famoso —sobre todo por lo que cobra y lo que habla— fue solicitado por un club de los poderosos, y lo primero que pidió fue que, en caso de aceptar, la Directiva tendría que hacer determinados fichajes fenoménicos, que, añadidos a los fenómenos, de que ya disponía el cdub, le permitirían contar para la campaña. ¡Así, cualquiera!

Creemos que el aludido preparador hizo muy bien, desde su punto de vista particular y aun desde el clubal. Cuanto más excelentes sean los jugadores a su cargo; mejor para él, mejor para el club y peor para los equipos contrarios.

Pero no se trata de eso, sino de lo otro. Lo otro es lo que nos explicaba el otro día un ex futbolista, hoy entrenador no demasiado solicitado, quien sostenía que él sería a estas horas más famoso que cualquiera de los preparadores más famosos, no sólo que la Directiva del club al que ya no pertenece le hubiera hecho caso.

Nuestro amigo sólo pretendía que se hicieran los fichajes que consideraba más convenientes, y entregó a los directivos una lista.

La Directiva estuvo de acuerdo con el preparador en que con los jugadores que proponía se podía hacer una temporada bastante brillante, pero, por causas que no hacen a la historia, no pudo conseguir los servicios de ninguno de ellos, por lo que prescindió de los servicios del preparador, ya que éste tampoco se hacía responsable de lo que pudiera suceder si no se reforzaba el equipo con los fichajes que solicitaba.

Estamos seguros de que si el club hubiera hecho el pequeño sacrificio de desprenderse de unos cuantos miles que no tenía y hubiera hecho los fichajes aconsejados, nuestro amigo el ex futbolista sería ahora un entrenador más famoso que el inefable Helenio Herrera.

O sea que los entrenadores valen lo que valen sus jugadores y todo lo demás son ganas de complicar el asunto, porque nadie es capaz de hacer campeón a un equipo de petardos.

Rafael Martínez Gandia

CAMPO PAGADO

EDITORIAL

Reproducción solicitada.

Tomado del Diario La República del jueves 8 de junio 1972.

La huelga de los poderosos: germen del extremismo

El Gobierno ha decidido no negociar con ningún grupo en estado de huelga. Ya era hora de proceder de esta manera, por cuanto, en los movimientos anteriores, no sólo se negoció con los dirigentes en huelga, sino también después de haber declarado los tribunales de justicia ilegales dichas huelgas. Quizá por el deseo de armonizar y de llegar a algún acuerdo, sin mayores problemas o conflictos, las huelgas han menudeado en estos últimos meses, pues los dirigentes, sabedores de la debilidad del Estado, han chantajeado al Estado por medio de esta sutil violencia que va implícita en toda huelga ilegal. En conclusión, el Estado terminó por abdicar.

Si el Estado no impone su autoridad prontamente, cada vez irá perdiendo con más fuerza su poder hasta quedar en manos de los demagogos y de los eternos usufructuarios de los beneficios sociales. El caso de la actual huelga de médicos es evidente. No sólo se ha declarado una huelga sin asomos de legalidad, sino que se han cruzado palabras y escritos en extremo duros y ciertos dirigentes han comenzado a soliviantar los ánimos de los médicos de otras instituciones para declarar una huelga general, acción demagógica y arbitraria que el Estado no debe permitir en ningún momento. Los costarricenses estamos cansados de la prepotencia de ciertos grupos sociales que gozan de toda clase de privilegios y que se atreven a pisotear de continuo todo principio legal y de justicia social, con tal de aumentar sus beneficios, sin ninguna consideración por los millares de costarricenses que carecen hasta de lo elemental.

Extrañamos, asimismo, en estas ocasiones el silencio cobarde de algunas agrupaciones y sectores del país que están prestos siempre a condenar una huelga cuando ésta la realizan los trabajadores bananeras y que en todo están viendo la amenaza comunista, como si tras la violencia y la huelga de los grupos poderosos no se escondiera el peor de los gérmenes del extremismo. Esta hipocresía ya está dando sus frutos y los dará con más abundancia en lo futuro.

OFICINA DE PRENSA - CASA PRESIDENCIAL

Este documento es propiedad de la Biblioteca Nacional "Miguel Obregon Lizano" del Sistema Nacional de Bibliotecas del Ministerio de Cultura y Juventud, Costa Rica.

CLASIFICADOS

GUIA DE AVISOS CLASIFICADOS

SECCION 1 VEHICULOS

SECCION 2 PROPIEDADES

SECCION 3 ALQUILERES

SECCION 4 NEGOCIOS

SECCION 5 EMPLEOS

SECCION 6 PROFESIONALES

SECCION 7 VARIOS

Tarifa para CLASIFICADOS

Aviso corriente: pulgada columnar	₡ 4.00
Aviso destacado pulgada columnar	₡ 5.00
Aviso agrupado cada palabra:	₡ 0.15

VEHICULOS

Autos Colón, S.A.

Frente Hospital de Niños
Paseo Colón
Tel. 22-07-45

AUTOS NUEVOS

Jeep D.K.W.	1966
Datsun Sedán	1966
Rambler American	1966
Fiat 850	1966
Panel Mazda 1300	1972
Microbús Mazda	1972
Pick-Up Mazda 1300	1972
Toyota Corolla	1971
Opel Kadett	1968
Station Opel Kadett	1965
Dodge Dart	1965
Volkswagen	1965
Opel Sedán	1965
Chevrolet "El Camino"	1965
Pick-Up Toyota	1965
Pick-Up Chevrolet	1964
Pick-Up Chevrolet	1964
Ford Galaxie Coupé	1964
Volkswagen Microbús - Esp. Camping	1964
Chevrolet Corvair	1964
Datsun	1964
Pick-Up Chevrolet	1963
Ford Taunus Station	1963
Chevrolet Chevy	1963
Volkswagen Microbús	1963
Chevrolet Caprice	1966
Volkswagen Panel	1966
Volkswagen Variant	1967
Opel	1965
Volkswagen	1962

Almanaque mundial

(NEA) — El tomate es técnicamente una fruta, pero debido a sus usos es considerado como un vegetal. Alrededor de tres cuartas partes de la cosecha de tomates en los Estados Unidos son convertidas a jugos, son enlatadas, hechas salsas y pastas, según nos dice el Almanaque Mundial.

Hasta principios de los .. 1800, los colones norteamericanos creían comunmente que los tomates eran venenosos. (NEA).

Propiedad registrada en 1972 por NEA)

(NEA) — De las 15 principales revistas norteamericanas que más se venden, ocho de ellas son revistas de interés para las mujeres y tienen un total de circulación de alrededor de 52 millones. "Godey's Lady's Book" que hizo su aparición primeramente en 1837 fue el modelo para las revistas del hogar de hoy en día, estableciendo tendencias a las modas, la moral y la etiqueta, dice el Almanaque Mundial. Su personal estaba compuesto mayormente por mujeres y llegó a tener una circulación mensual de 150.000 ejemplares para 1860 NEA).

Para vender o cambiar. Grandes facilidades de pago:

JEEPS:

Land Rover Metálico Diesel	1965
Land Rover Metálico Gasolina	1966
Land Rover Metálico Diesel	1967
Land Rover Metálico Gasolina	1971
Land Rover Lona Gasolina	1957
Toyota Lona	1962
Toyota Lona	1961
Willys Curvito Largo	1959
Willys Curvito J-5	1961

PICK UPS:

Chevrolet ¾	1959
Ford Doble Tracción	1960
Ford Doble Tracción	1961
Chevrolet Doble Tracción	1962
Willys Doble Tracción	1962
Mercedes Diesel Furgón	1964
International Diesel 2 toneladas	1964
Peugeot Diesel	1965
Willys Doble Tracción	1965
Toyota Doble Tracción	1967
Isuzu Diesel 2 Ton.	1966
Datsun Doble Cabina	1968
Datsun 1300 - 1 Ton.	1968
Datsun 1300 - 1 Ton.	1969
Toyota Lite Stout 1 Ton.	1967

AUTOBUSES MOTOR DE DIESEL

Ford c/Fordson 28 P.	1963
Chevrolet c/General 28 P.	1962
Ford 600 - c/Fordson 32 P.	1960

PANNELES & STATIONS WAGONS:

Panel Daihatsu	1971
Panel Datsun 1300	1966
Panel Volkswagen 1500	1965
S.W. Buick Special	1963
S.W. Willys Doble Tracción	1956
S.W. Datsun 1,000	1969

AUTOMOVILES:

Rambler Rebel	1967
Rambler American	1966
Chevrolet Monza	1965
Buick Special	1963
Toyota Corona 4 P.	1970
Mercedes Gas. 220-S	1960
Mercedes Diesel 180-D	1964
Sunbeam Chamois	1966
Opel Kadett Coupé	1967

EL PEQUEÑO AGRICULTOR S.A. (Karika)

Oficinas en Guadalupe contiguo al Colegio Napoleón Quesada.

Teléfonos:
21-44-34 o 21-37-82.

Apartado: 5420.

ATENCION!
MADEREROS!
CONTRATISTAS!

Tenemos para entrega inmediata!

TRACTORES DE ORUGA "ALLIS-CHALMERS" MODELOS HD6B DE 69 HP, HDII DE 125 (TRANSMISION DIRECTA) O DE 140 HP (SERVOTRANSMISION), CON PALA HIDRAULICA ANGULABLE, CABRESTANTE O ESCARIFICADOR.

MOTONIVELADORAS "ALLIS-CHALMERS" MODELO DD DE 58 HP Y CUCHILLA DE 10'; Y MIOOB DE 130 HP Y CUCHILLA DE 12'. AMBAS CON ESCARIFICADOR.

CARGADORES DE LLANTA "ALLIS - CHALMERS" MODELO 840 DE 85 HP Y BALDE DE 1½ YDS. CUBS.; Y 545 DE 95 HP Y BALDE DE 2 YDS. CUBS.

Tractomotriz S. A.

Avenida 10 — Calle 36.
Teléfono: 23-00-37 — Apartado 10.255

PEUGEOT

LA CALIDAD QUE NO SE DISCUTE.

LLANTAS MICHELIN ASIMETRICAS.

AROS 13-14-15-16.

DISAUTO
Tel. 25-08-05

San Pedro de Montes de Oca frente al Más por Menos, entrada al Colegio Calasanz.

El vehículo que Ud. necesite
Alfonso Carranza M.
Agente Autorizado
Agencia Datsun
Tel. 21 88 83

AUTO LUZ LTDA.

Compra y Venta de vehículos usados.

MIGUEL MURILLO Z.
GERENTE

TEL. 22-61-47
Calle 3ª, Avs. 14-16.

VEHICULOS ECONOMICOS

Distribuidores Autorizados

DATSUN - NISSAN
AGENCIA CONY

Teléfonos:
22-44-52 — 21-73-39

Apartado: 4957

Paseo Colón
150 varas Este de la estatua de León Cortés

VEHICULOS USADOS

Microbús Panel Cony 4 puertas	1970
Microbús Panel Cony	1971
Panel Morris	1969
Pick-Up Cony	1969
Ford Escort Sedán	1970
Opel Kadett Coupé	1968
Toyota G. T. 1600	1968
Volkswagen Coupé	1964

GRANDES FACILIDADES: Recibimos su moto como prima.

PROPIEDADES

Casa tres dormitorios completamente terminada para instalar en su lote, sin prima, véala 500 varas Sur Iglesia del Zapote, sobre carretera San Francisco. Tel. 25-78-15.

ALQUILERES

Se alquila local comercial muy amplio moderno y céntrico. Av. primera entre calles 5 y 7. Tiene divisiones plywood ya instaladas. Tels.: 21-33-24 o 22-10-67

Este documento es propiedad de la Biblioteca Nacional "Miguel Obregon Lizano" del Sistema Nacional de Bibliotecas del Ministerio de Cultura y Juventud, Costa Rica.

Franz Amrhein & Co. Ltda.

FACO

Pie de Cuesta de Núñez — Teléfono 22-91-88

UNIDADES PARA LA VENTA

PONTIAC TEMPEST - 6 cilindros 1966
RAMBLER CLASSIC - 6 cilindros 1964
MALIBU - Cambios corrientes 1965

VEHICULOS DE TRABAJO

PICK-UP HONDA, perfecto 1971
THAMES DIESEL, tipo alto 1967
PICK-UP FORD TRANSIT (diesel) 1967
PANEL DAIHATSU. Radio, perfecto 1970
FURGON CONY. Buen estado 1971
PANEL CONY 1970
FURGON HANOMAG, perfecto 1970

NEGOCIOS

TANTO PAGO MENSUAL LE MOLESTA? PERMITANOS AYUDARLE A REFUNDIR SUS DEUDAS Y SOLO TENDRA QUE HACER UN PAGO MENSUAL.
CAPITALIZADORA
TEL. 21-33-24.
DE LA ANTIGUA BIBLIOTECA NACIONAL, 25 Vrs. ESTE.

DINERO EN:
FICASA
Avenida Tercera
Frente Embajada Americana
DINERO RAPIDO Y FACIL CON GARANTIA FIDUCIARIA, PRENDARIA E HIPOTECARIA.
TELEFONO: 22-70-30.

FINANCIERA CORTIJO SAN JORGE S. A.
con Agencias en Cartago, Heredia y Alajuela.
Préstamos de ₡ 500 a ₡ 5.000 con garantía fiduciaria, sumas mayores con prendaria o hipotecaria.
TELEFONOS:
San José 21 06 52 - 22 74 58
23 50 37
Cartago 51 00 75;
Heredia 47 04 59;
Alajuela 41 11 08.

PRESTAMOS DE ₡ 500.00 a ₡ 3.000.00 GARANTIAS FIDUCIARIAS, trámite ultrarápido ofrece:
PRESTAMOS INMEDIATOS S. A.
50 vrs. Norte del local de la antigua Biblioteca Nacional
Teléfono 22-88-38

Dinero para comercio y pequeñas industrias
FINANCIERA DE INDUSTRIA Y COMERCIO
Edificio Numar
Tel.: 22-85-63.

No pida dinero sin ver dónde, cómo y quién se lo facilita. Nosotros le ayudaremos.
OFICINA RICARDO ROJAS DIAZ.
Teléfono: 22-55-55

EMPLEOS

Plazas vacantes

UN MECANICO AUTOMOTRIZ: mucha experiencia, mantenimiento de vehículos pesados, diesel y gasolina.
CARPINTEROS: Vasta experiencia, salario por horas o por contratos.
UN TORNERO: Con suficiente experiencia, salario según capacidad y experiencia.
AGENTES: Salario base o por comisión, bachilleres o equivalente, con experiencia o sin ella.
ALBAÑILES: Salario por horas, con suficiente experiencia, trabajar en San José.
UN FRESADOR: Salario acorde a sus capacidades, indispensable mucha experiencia.
UN DEPENDIENTE: Trabajar en bar, hacer bocas y despacho de licores. Suficiente experiencia.
UN BOQUERO: Experiencia en la preparación de buenas bocas, buen salario. Laborar en San José. Horario diurno o nocturno.
UN MAESTRO DE OBRAS: Magnífico salario por horas, mucha experiencia. Magnífica oportunidad.
MECANICOS DIESEL Y GASOLINA: Trabajar en mantenimiento y reparación de vehículos, en especial Land Rover. Salario según capacidad.
UN CHOFER PESADO: Buen salario, de 28 a 34 años, con suficiente experiencia en el manejo de vehículos pesados.

SERVICIO NACIONAL DE EMPLEO
MINISTERIO DE TRABAJO
Quinto piso Edificio Raventós
Tels.: 23-14-74 y 23-14-80.

ATENCION:
se necesita empleado para mostrador con experiencia en ventas en trajes para caballeros.
Presentarse con buenas recomendaciones.
TRAJES HERRERA DE LUJO LTDA.
Calle 8 - Avs. 2-4.

PROFESIONALES

DR. MIGUEZ

Médico y Cirujano
Universidad de Santiago de Compostela, España, consulta situada en los bajos de Discolandia. Atiende de 8 a 12 y de 2 a 6 p.m. Teléfonos: Habitación 21-56-29 Oficina 21-94-50 Atiende llamadas de noche y de día, inclusive feriados y domingos.

CURACION TOTAL
En perros con DISTEMPER.
Acuda cuanto antes y será mayor el porcentaje de éxito.
CLINICA VETERINARIA
"Dr. DOUGLAS LUTZ"
San Pedro, de la Iglesia 300 vrs. al Este.
Tels.: 25-67-84 - 25-64-22.

VARIOS

TALLER EL COMERCIO
Hojalatería, Fontanería, Techos, Verjas, Portones, Albañilería. 75 Norte Cine Líbano.
Tels.: 21-29-74 — 21-82-51.

TRANSPORTES

Sres. Agricultores e Industriales: para sus traslados de tractores y toda clase de maquinaria pida los servicios de la **Empresa de Transportes "Zeledón Hermanos Ltda."**
La única empresa especializada en el ramo. Ap. 1793. Tels. 21-12-84 y 21-73-38.

ROKOLAS Y FUTBOLINES

para Turnos. Ferias. Negocios
Se alquilan o se venden.
Diversiones Deportivas Cortés
250 Este Cine Ideal.
Teléfono 21 43 78

"PROFESOR CALCUTA"
Solicite su cita Tel. 23-12-20.
El resolverá sus problemas.
Resultados rápidos.

SASTRERIA DORSAY SHOP
Edgar Valerio Lobo
Nos especializamos en IMPERMEABLES (capas para la LLUVIA) y las más variadas CONFECCIONES para DAMAS Y CABALLEROS.
100 varas Sur, y 50 al Este del Cine Rex. Tel. 21-14-30

SE VENDE MAGNIFICO NEGOCIO DE SODA
Instalada cerca de la capital (Zona Residencial) puede darse en prueba.
Con las ganancias, se paga sola en poco tiempo.
Informes: Tel. 22-72-87.

ALTO A LOS ROBOS!

Protéjase con un buen
Sistema de Alarma
en su Casa, Negocio o Vehículo. Servicio, Repuestos y 17 años de experiencia son su garantía incluyendo protección contra Incendio y Asalto.
PROTECNICA, R. L.
Tels.: 22-18-07 y 23-44-88.
Apdo. 10234.

Fumigadora sólo una y como FUMINAC ninguna.
Pida presupuestos sin compromiso.
FUMIGADORA FUMINAC
21-46-47 y 21-49-49.

FREGADEROS Y MUEBLES PARA COCINA
Surtido de tamaños y colores.
Ofrece:
FERRETERIA ROYAL
50 varas al Oeste del Banco Nacional.
Tel. 23-30-61.

Por solamente ₡ 100.00
le lavamos a vapor y le pintamos con pintura anticorrosiva el chasis de su carro. Por solamente ₡ 10.00, le balanceamos cada llanta de su carro. Estación de Servicio González Lahmann. Teléfono 22-75-83.

FERRETERIA DEL SUR
Afilamos serruchos y hacemos dientes nuevos a máquina.
175 varas Norte de "LA CASTELLANA"
Tel. 22-62-83

SE EXTRAE CENIZA
de los cielos rasos, con modernos equipos de aspiradoras.
TELEFONO: 21-77-77.

CENTRO NACIONAL DE LENGUAS MODERNAS
Cursos de inglés para niños, principiantes, intermedios y avanzados.
Matrícula gratis.
Profesor: John M. Nicholl, 175 varas Sur
Caja de Seguro Social - Teléfono 23-03-84.

ATENCION!

MADEREROS!

CONTRATISTAS!

Tenemos para entrega inmediata!

CAMIONES DE CARGA "WHITE" MODELO 4300DDV CON MOTOR CUMMINS DE 185 HP, CAJA DE 5A., EJE DUPLICADO, FRENOS AIRE; 4364 DDV CON MOTOR DETROIT DIESEL DE 195 HP, CAJA DE 10 VELS., EJE TANDEM; Y C4664DD CON MOTOR DETROIT DIESEL DE 238 HP, CAJA DE 16 VELS., EJE TANDEM.

TRACTOMOTRIZ S. A.

Calle 36 — Avenida 10
Teléfono 23-00-37 — Apartado 10.255

Este documento es propiedad de la Biblioteca Nacional "Miguel Obregon Lizano" del Sistema Nacional de Bibliotecas del Ministerio de Cultura y Juventud, Costa Rica.

AVISOS CLASIFICADOS

ATENCION!

ASERRADEROS!

QUEBRADORES DE PIEDRA!

Motores "Detroit Diesel" estacionarios, de 64, 75, 87 y 101 HP.

Grandes facilidades de pago!

EN:

TRACTOMOTRIZ S. A.

Avenida 10, calle 36

Teléfono: 23-00-37 - Apdo. 10.255.

AGENCIAS PEREZ Hnos. Ltda.

Avenida 5ª — Calles 4-6

Teléfonos: 21-56-74 — 21-83-08

DISTRIBUIDORES DE LOS FAMOSOS PRODUCTOS

Wynn's

Sr. Automovilista: ha probado Ud. en su vehículo los famosos productos

WYNN'S?

Si no lo ha hecho, pruébelos y estamos seguros que se sentirá satisfecho con su calidad. Solicítelos en su Estación de Servicio preferida.

Sastrería Guzmán Arroyo, S. A.

Especialidad en todo tipo de uniformes — gabachas — pantalones — camisas — fatigas — kepis.

Confeccionados con los mejores materiales, estilos y sistemas de corte exclusivos.

SERIEDAD — EXPERIENCIA — PRESTIGIO.

Av. 10 — Calle 11 — Tel. 21-97-72 — San José.

Instaladora de Materiales Decorativos S.A.

SERVICIOS GENERALES

Instalación de: AZULEJOS — CIELOS GYPSUM — CIELOS DE ALUMINIO — PISOS DE VINIL — VERJAS — PORTONES — FONTANERIA.

Tel. 22-92-37 — Av. 10 — Calles 8 y 10 — San José

ELECTRO TICA LTDA.

J. J. AGUILAR

GERENTE GENERAL

CALLES 3 y 5 — AVENIDA 2da. Nº 370.

INGENIEROS, ARQUITECTOS, CONSTRUCTORES.

Diseño, inspecciones, presupuestos y ejecución de instalaciones eléctricas, en PLANTAS INDUSTRIALES EDIFICIOS COMERCIALES Y RESIDENCIAS.

Títulos de Capitalización

Suscriba hoy mismo...TITULOS DE CAPITALIZACION del Banco Anglo Costarricense. Se emiten en denominaciones de ₡1.000.oo a ₡10.000.oo y se adquieren mediante el pago mensual de una módica prima.

Después del primer año usted puede obtener préstamos por casi la totalidad de las primas ahorradas.

Los TITULOS están numerados y participan en el sorteo mensual. Si su TITULO resulta premiado el Banco se lo paga y continúa participando en todos los sorteos y puede resultar favorecido VARIAS VECES.

LAS PRIMAS MENSUALES QUE USTED AHORRA SON DEDUCIBLES PARA EFECTOS DE PAGO DEL IMPUESTO SOBRE LA RENTA.

Para mayor información, sin ningún compromiso remita este cupón.

Sr. Fernando Hidalgo, Agente Autorizado
Apartado Nº4856, San José
Sírvase visitarme
Nombre _____
Dirección _____

Aconsejando a mamá

por el DR. ROBERT HARRISON

Una madre dice: "Mi hijo de 12 años de edad ha estado sufriendo de una erupción en los pies durante cuatro años. Un especialista dijo que tenía una alergia y le mandó medicinas que no han sido una cura, sino sólo un alivio.

"Sus pies se le secan y después se le agrietan, y eso es muy doloroso. Hemos tenido que cubrírselos con un ungüento y después envolvérselos en unos saquitos plásticos por la noche. Eso no lo deja dormir, creando otro problema".

"¿Sabe usted de alguna cura? ¿Pudiera ser una deficiencia de vitaminas?"

Las infecciones de hongos de los pies (pies de "atleta") y las alergias de contactos son las causas más comunes de los problemas persistentes de la piel en los pies. Sudar con exceso puede complicar la irritación de la piel en cualquiera de las dos causas.

Como quiera que se pueden obtener medicinas efectivas para curar las infecciones de hongos, creo que la erupción persistente de la piel de su hijo es causada por una alergia. También creo que es química, causada por algún tipo de plástico o cola usado en sus zapatos.

Para averiguar si su hijo sufre de tal sensibilidad química puede requerirse que deje de usar zapatos por varias semanas. Si hace eso y sus pies curan, su tarea es buscar zapatos que no causen la erupción. Un dermatólogo podrá ayudarla, también.

Millón de cartas para diseñador de armas en drama

Durante los últimos cinco años las películas basadas en las aventuras del famoso agente secreto conocido por James Bond o el Agente 007, con licencia para matar cuando quiera, a quien quiera matar y cuando quiera matar, ha provocado más cartas de amantes de la pantalla que ninguna otra serie de películas. La serie más popular anterior a esta fue la de películas del inolvidabe Tarzán. Pero lo sorprendente en esto es que las cartas no van dirigidas al famoso actor Sean Connery, quien caracteriza el famoso agente en las películas, si no a un actor inglés que ha actuando en seis de las 7 películas de la serie.

En la vida real este actor se llama Desmond Llewlyn, pero millones de personas lo conocen a través del mundo entero como el personaje "Q", que caracteriza el jefe de la División de Inteligencia Inglesa y es quien provee al agente 007 las extrañas armas con las cuales él se ha batido contra los más temibles criminales del mundo entero y ha salido con vida de todos esos peligrosos encuentros.

Fue Desmond Llewelyn quien inventó y produjo la mortífera valija dentro de la cual había un rifle de largo alcance y una bomba de gas con la cual se salvó Connery su vida al lanzarla contra sus perseguidores que lo tenían acorralado.

En "007 Contra Golfinger" el actor contaba con un automóvil con ametralladoras en la parte delantera, llantas de las cuales salían una afilada hoja que cortaba las llantas a otros vehículos, y puertas y ventanas blindadas a prueba de todo proyectil. En otro drama tenía una especie de helicóptero con el cual eliminó a todos sus enemigos que lo amenazaban desde el aire en Japón. Y más tarde tuvo un arma que era igual de mortífera en el aire, en tierra y bajo el agua.,

En su última producción, "Los Diamantes son Eternos" en Panavisión y Technicolor, que distribuye Artistas Unidos.

Además de las armas necesarias, Connery cuenta con un aparato imantado que le permite ganar continuamente el premio mayor en las máquinas de juego de los casinos de Las Vegas.

"En mi participación en esta serie de peliculas", comenta Llewelyn, "muchas veces he deseado ser un inventor en realidad. Pero mi esposa se lamenta de mi poca aptitud mecánica que ni siquiera me permite reparar la tostadora de pan cuando no funcional ,

Hay muchas personas con habilidad mecánica, pero la mía raya casi en el cero absoluto".

Este documento es propiedad de la Biblioteca Nacional "Miguel Obregon Lizano" del Sistema Nacional de Bibliotecas del Ministerio de Cultura y Juventud, Costa Rica.

Viernes 9 de Junio de 1972

CANAL 6

2.30 Cine en su casa. "800 leguas sobre el Amazonas". Con Carlos López Moctezuma y Rafael Bertrand.
4.15 Caricaturas.
4.30 La Pandilla.
5.00 Los Tres Chiflados.
5.30 El mundo de Nieves.
6.00 El hombre del rifle.
6.30 Variedades musicales.
7.00 Telenovela. "El amor tiene cara de mujer".
8.00 Telenovela. "Yesenia".
9.00 El Vagabundo.
10.00 Ocho días. Coordinador: Dr. Luis Burstin.
10.45 Surf Side Six.
11.45 Despedida.

CANALES 4 y 9

2.30 Cine para todos.
4.30 Fuego de Juventud.
5.00 Chungalandia.
6.00 La isla de Gilligan.
6.30 Dos locos disponibles.
7.00 Sombras tenebrosas.
7.55 Avance informativo.
8.00 Cine Cuatro. "El hombre que retornó a la vida".
10.00 Noticiero Imagen.
10.30 Despedida.

CANAL 7

2.30 Dr. Zen.
3.00 Menú y etiqueta.
3.30 Nanny y el profesor.
4.00 Viaje fantástico.
4.30 La calle del saber.
5.00 Marino y la patrulla oceánica.
5.30 El mundo de Nieves.
6.00 Pebbles y Bam Bam.
6.30 Los comandos de Garrison.
7.30 Noche de gala. "El crepúsculo de los dioses". Rock Hudson.
9.00 Jardín del mal.
10.00 Telenoticias.

CANAL 11

5.30 Infantilandia.
6.00 Aventuras.
6.30 Teleteatro Once.
7.00 Astro locos.
7.15 La escala de la fama. (Vivo).
8.00 Costa Rica al día. (Noticiero vivo).
8.30 Teleonce y los deportes.
9.00 Teletanda del Once. Punto final. (Vivo).

Ciencia

As Solar

Modesty Blaise

Dr. Kildare

James Bond

Julieta Jones

Este documento es propiedad de la Biblioteca Nacional "Miguel Obregon Lizano" del Sistema Nacional de Bibliotecas del Ministerio de Cultura y Juventud, Costa Rica.

¡Próximo jueves 15 de junio!

El genial RAVI SHANKAR el virtuoso hindú del sitar

El próximo jueves 15 de junio, en el Gimnasio Nacional se presentará el mundialmente *famoso virtuoso* del "sitar" (el instrumento más popular de la India) RAVI SHANKAR, trayéndonos el embrujo de la sin igual música hindú.

Este fantástico artista, que ha causado sensación en todo el mundo, principalmente en los Estados Unidos, donde en sus presentaciones ha llenado los locales más grandes, como el Madison Square Garden de Nueva York, en el cual en el concierto que se realizó a beneficio de Blanga Desh (Pakistán) más de 200.000 (doscientas mil) personas se dieron cita para escuchar este magnífico intérprete de la música hindú, en su paso por Costa Rica hacia Sur América, dará un único concierto en el Gimnasio Nacional.

Toda la juventud costarricense está en espera de este gran acontecimiento artístico, que sin duda será uno de los más sobresalientes de este año. Será presentado por el Ministerio de Cultura, Juventud y Deportes y la Dirección General de Artes y Letras.

Le deseamos muchos éxitos al Ministerio de Cultura en esta nueva empresa y esperamos que el próximo jueves 15 a las 7:30 p.m. toda la juventud de Costa Rica se dé cita en el Gimnasio Nacional para escuchar este maravilloso concierto.

Shankar, ha hecho composiciones de música de Ballet, temas fílmicos como "Charly" su extraordinario concierto para sitar y orquesta, premierizada por la Orquesta Sinfónica de Londres, fue aclamada por la crítica europea.

Shankar ha desplazado al Jazz, y ha influenciado a los músicos juveniles como George Harrison un ex-Beatle y el cual viajó a la India y fue alumno de Shankar y le enseñó la tradicional música hindú; a Joan Coltrane y Dave Brubeck también ha influenciado en ello, y varios grupos musicales están recibiendo charlas de música con este sensacional músico.

Por este extraordinario suceso nos han informado, y hay una gran expectación en el ambiente juvenil, y que la boletería estará abierta a partir del sábado 10 de junio en el Ministerio de Cultura por su gran demanda.

Premio de TV para voz berlinesa

HAMBURGO (DaD)—La berlinesa Claudia Gordon ganó cantando el "Premio de la Televisión Japonesa" de diez estaciones nacionales. Entre las 18 representaciones ofrecidas por el mismo número de países, la canción de Claudia "Una hoja en el viento" con la cual representó en Tokio a la República Federal de Alemania, fue la que más gustó al jurado internacional. Casi más aplausos cosechó la maestra de párvulos con la canción popular alemana "Un muchacho vio a una rosita" (letra de Goethe), que cantó fuera de programa en el "Primer Festival Musical de Tokyo". A su regreso del Japón la joven señorita, condecorada con un premio hiperdimensional, fue recibida en Hamburgo casi como una estrella.

El cantar del mío Cid:

"Esto verso sí será, mas no es la pura verdad".

Un breve preámbulo para agradecer a la distinguida profesora Karpinski de Murillo el honor que me hace al "jugar las armas" conmigo, que no tengo nada de "distinguido comentarista" como ella me llama con tanta amabilidad.

Y también para disciplinarme por haberme valido de un verso del juglar para hacer mi afirmación. Debo admitir en este punto mi imperdonable ligereza.

Del Cid, a quien unos autores suponen nacido en Burgos en 1026, otros en Vivar en 1041, otros en Carrión, Medina, Silos o Cardeña, pero que todos convienen en aseverar que nació a mediados del siglo XI, me interesa el análisis de su imagen en la historia antes que en la fábula. Tarea más que difícil, ya que se nos presenta el caso anómalo y aún más que anacrónico que nos hayamos enterado de las proezas y del conocimiento del héroe, por conducto de la pesía antes q' por el de la historia.

Es de todos conocido el desacuerdo entre las Crónicas, siempre posteriores al Cantar, la contradicción entre los hechos atribuídos al Cid y las historias locales de los sitios en que se supone ocurrieron las proezas por aquel ralizadas.

Sin pretender ser tan radical como el jesuita Masdeu, conviene aceptar su escepticismo histórico aún cuando no sea en la plenitud de sus conclusiones, ya que éste sirvió para poner freno a la desorbitada fantasía popular que de fábula en fábula fue componiendo una historia inverosímil en muchos de sus episodios y pormenores. Y mientras no haya quién pueda rebatirlos, los reparos que Masdeu opone a la leyenda muchos de ellos lógicos e ingeniosos, tendrán su valor debido ante el historiador y el crítico imparcial.

No pretendo, pues, poner en duda la existencia del Cid, hija de la tradición. No pretendo tampoco desmerecer la genial obra del juglar anónimo, monumento de las letras españolas. Pienso, eso sí, que si al juglar le hubiesen puesto ante una biblia a jurar que iba "a decir la verdad, toda la verdad y nada más que la verdad", antes de escribir su Cantar, tal vez España se habría quedado sin su poema nacional.

Es cosa cierta que muchas de las hazañas atribuidas al Cid no fueron jamás realizadas y desde la Jura de Santa Gadea, hasta los matrimonios de las hijas del Cid (que en el Cantar aparecen ya en contradicción alguna vez); desde la supuesta conquista de Valencia, algunos de cuyos episodios aparecen calcados sobre a crónica de Jaime el Conquistador que tomó esta ciudad un siglo más tarde hasta los combates de los Condes de Barcelona, contradichos por documentos fehacientes del Archivo de la Corona de Aragón, conviene percatarse en donde el poeta se hizo eco fiel de la realidad y hasta donde sotó los vuelos de su imaginación.

En cuanto al episodio que nos ocupa, aún cuando es difícil precisar en que oportunidad pone el juglar al Cid entrando en Toledo, pues es bien sabido que el poeta andaba mal de fechas y lugares, la historia dice: "...el de Vivar resistió contra tantos poderosos adversarios y defendiendo a Almutaín, los mantuvo distanciados o rotos cuando combatían con él. Así se apoderó del castillo de Monzón, fortificó el de Almenara, y la leyenda supone que derrotó e hizo prisionero al Conde de Barcelona. Por este entonces debió Rodrigo haberse reconciliado con el Rey de Castilla, pues le vemos en Rueda con este monarca castigando la deslealtad de Albofalac, y luego seguirle a Burgos. Allí Alfonso le dio pruebas de su estimación" ... Si el Cid estuvo o no en la toma de Toledo, es cosa que no puede comprobarse, por más que Sandoval y otros cronistas así la afirman. Volvió Rodrigo al lado de Almutamin y continuó sus empresas por tierra de Aragón".

Mario Ulate Rivera

Gran Bingo de los ₡ 27.000.oo

El Club Kiwanis de San José llevará a cabo el Gran Bingo de los ₡ 27.000.oo el próximo 16 de junio a las 8 p.m. en el Costa Rica Tennis Club.

Puede adquirir su tiquete por medio de los teléfonos: 22—91—38, 25—03—81 y 22—98—63.

Programa:

a) Qué es danza moderna?
b) Caracterización de los sentimientos.
c) Tranquilidad - música suave, inspiradora.
d) "Born to be wild" jazz.
e) Un tren hacia Puntarenas - divertida mímica.
f) Vivaldi en Jazz - danza moderna y jazz.

Ritmo, color, música y voces a cargo de los estudiantes de la Escuela de Danza Contemporánea de la Dirección General de Artes y Letras del Ministerio de Cultura, Juventud y Deportes.

Viernes 9 y sábado 10 de junio — 7:30 p.m.

Escuela Jesús Jiménez de Cartago.

Entrada general ₡ 1.00.

A beneficio de las obras del Grupo Legión Juvenil de Cartago.

Este documento es propiedad de la Biblioteca Nacional "Miguel Obregon Lizano" del Sistema Nacional de Bibliotecas del Ministerio de Cultura y Juventud, Costa Rica.

Secuestro de un avión en una película

Por Dick Kleiner Exclusivo para "LA PRENSA LIBRE"

HOLLYWOOD — El impacto enorme de las películas de acción, provoca una responsabilidad inquietante a los productores cinematográficos responsables y la mayoría de ellos son ciudadanos responsables. Son pocos en el negocio que harían cualquier cosa por dinero y como resultado la mayoría se interesa realmente por el efecto que causará en la mente de la audiencia su producto. Uno de los responsables es el productor Walter Seltzer, por lo tanto me sorprendió saber que estaba haciendo una película "Skyjacked", que trata del secuestro de un avión comercial en vuelo.

Dice Seltzer: "Todos los que estamos relacionados con la película somos personas con gran sentido de responsabilidad social. Ninguno de nosotros, ni yo, Charlton Heston o Rosey Grier, haríamos algo que arriesgara la vida de la gente".

Heston encabeza el gran reparto de Seltzer que incluye además a Yvette Mimieux, James Brolin, Claude Akins, Jeane Crain, Walter Pidgeon y Leslie Uggams.

Continúa Seltzer: "La película no hace atractivo en absoluto el secuestro de un avión. Por el contrario revela la penalidad para todos.

Además da a conocer a las líneas aéreas, que la seguridad pública es el interés principal.

Como prueba de su posición Seltzer dice que el gobierno le prestó cooperación. Permitieron que la compañía usara aviones de la guardia nacional de Nuevo México pintados de modo que lucieran como los aviones rusos, escenas en que el avión era desviado hacia Moscú. No obstante las líneas aéreas comerciales no cooperaron.

Es comprensible ya que el tema de un secuestro no les es atractivo en absoluto. NEA.

CENTRAL
A las 3, 7 y 9 .. ₡ 5.00

LUX
6:30 y 8:30 ... ₡ 4.00

"El muchacho de América", Sandro, en la película récord del mundo hispano, con bella música, pero sobre todo las mejores canciones!

Una extraordinaria pareja en una película diferente!

SANDRO y
CARMEN SEVILLA.

En eastmancolor!

EMBRUJO DE AMOR

Coliseo
3 ..... ₡ 2.50
7 y 9 ..... ₡ 3.00
(Prohib. menores 18 años).
Continúa Garcés y con él la más sabrosa, picante y risible sexy - comedia del Romeo mexicano!
EL SINVERGUENZA

LIBANO
3 ..... ₡ 2,50
7 y 9 ..... ₡ 3,00
(Sólo mayores 21 años)
TEOREMA

REX
3 - 7 - 9 .... ₡ 6.00
CinemaScope y Colores
OTRA OPORTUNIDAD DE VER LA MAS PRECIADA JOYA DEL CINE SOVIETICO.
La maravillosa interpretación del ballet en cuatro actos de Piotr Illich Tchaikovski, según versión del ballet del teatro KIROV de Leningrado y el conjunto coreográfico de A. Vaganova, según coreografía de Marius Petipa y Lev Ivanov, según arreglo de Konstantin Sergueev.

EL LAGO DE LOS CISNES

CAPITOLIO
6:45 - 9 .... ₡ 3.00
ULTIMO DIA
(Inconv. menores 15 años)
Sean Connery,
LOS DIAMANTES SON ETERNOS

ADELA
7 y 9 ..... ₡ 2.50
(Inconv. menores 15 años)
Color
Calvin Lockhart,
Jeff Bridges,
en el drama:
SEMILLA DE ODIO

Cine CAPRI
Hoy 7 y 9 ..... ₡ 6.00
(Sólo mayores 21 años)
(Sólo funciones nocturnas)
La sensacional película que le valió a Jane Fonda el Oscar como la mejor actriz del año en su difícil papel de una prostituta refinada de los bajos fondos de Nueva York!
Jane Fonda - Donald Sutherland,
en color
"EL PASADO ME CONDENA"

¡SE ARMO DE NUEVO EL VACILON! ¡APURESE... ESTARA POCOS DIAS EN COSTA RICA!
¡Primero fue "Quiero una Novia Nudista", después siguió "Cuidado con la Selva" y ahora nos llega la tercera, sensacional y carcajeante comedia del equipo de cómicos más extraordinario que haya deleitado a los públicos en los últimos tiempos!
CINE PALACIO

METROPOLITAN
Hoy 3 p.m. .... ₡ 5.00 — 7 y 9 p.m. .. .... ₡ 6.00
(Inconveniente menores de 15 años)
Sidney James, Kenneth Williams, Charles Ha Wtrey, Jim Dale, Joan Sims, Bárbara Windsor
Colores "ADELGACEME DOCTOR" Colores

Nuevo Cine HILTON
3 p.m. ..... ₡ 3.00
7 y 9 p.m. ..... ₡ 4.00
(Prohib. men. 18 años).
¡Refinado y a la vez atrevido filme de altísima calidad, con dos de las más consagradas estrellas del cine actual!
El había jurado no amar a ninguna mujer, tanto como había amado a Dios... Juntos descubrieron el amor y la felicidad... Pero... ¿qué pasa cuando el amor va demasiado lejos?
"CORAZON ARDIENTE"

PRONTO! Henry Silva, Keenan Wynn,
"CINCO HOMBRES SALVAJES"
(Sólo tres cines autorizados para exhibirla en Costa Rica)

PALACE
3 - 7 - 9 ..... ₡ 4.00

IDEAL
6 - 8 ..... ₡ 3.00

La versión más realista e impresionante de lo que fue la batalla decisiva entre rusos y alemanes!
Una réplica candente a los enfoques del cine occidental sobre el mismo tema!
El fragoroso gigante de guerra que estremece con su tremenda violencia!
DOS GRANDES EJERCITOS LUCHAN A MUERTE CON MILLONES DE ARMAS Y MILLARES DE TANQUES...
LA GRAN BATALLA
EN COLORES

VARIEDADES
3 - 7:30 ..... ₡ 5.00
SEPTIMA SEMANA ARROLLADORA! Ahora a PRECIOS REBAJADOS para que nadie se quede sin verla!
Michael Jayston — Janet Suzman — Curt Jurgens,

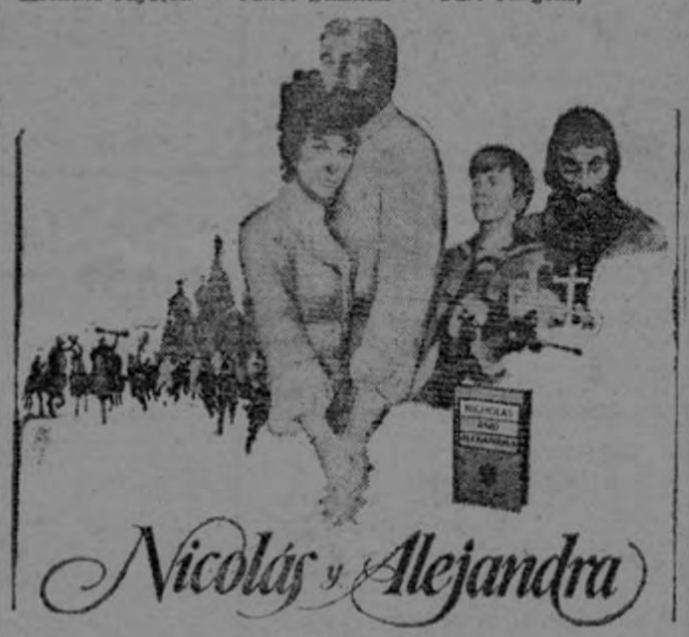

Nicolás y Alejandra
EN COLORES

CALIFORNIA
6 - 8 ..... ₡ 5.00
(Sólo mayores de 21 años)
ULTIMO DIA en este Teatro! El apasionante tema romántico que abrasa los corazones!

EN COLORES

MODERNO
3 ..... ₡ 2.50
7 - 9 ..... ₡ 3.00
Wang Yu,
ESPADA DE ESPADAS
En colores

RIO
8 ..... ₡ 2.50
Rhodas Reason,
EL REGRESO DE KING KONG
En colores

Este documento es propiedad de la Biblioteca Nacional "Miguel Obregon Lizano" del Sistema Nacional de Bibliotecas del Ministerio de Cultura y Juventud, Costa Rica.

FERIA DEL HOGAR

GRANDES REGALOS PARA USTED

PLASTYMET

Paquete 1 taza con plato y 1 mantequillera .. ₡ 6.75

Vajilla Imperial ..... ₡ 50.00

1 muñeco Johnny regalando 1 bañadera ..... ₡ 50.00

Reyco

Ropa de punto para niños.

LUX FORM

Lana Abuelita 50 gr.

Medias a precio especial

Panty hose a precio de Feria

Manufacturas FABIONI

Carteras ₡ 21.00 — ₡ 25.00 y ₡27.50.

MOVIE STAR Y WARNER'S

Fina ropa interior y fajas

INDUSTRIAS RODAS

Camisas para caballeros, colores y estilos de moda.

INDUSTRIAS SEDALANA

Cobijas matrimoniales e individuales con grandes rebajas

INTECA

Vajilla individual 5 piezas .. .. .. — ₡ 21.50

Ceniceros típicos irregulares .. .. .. ₡ 3.00

Vajillas para 4 - 6 - 8 personas rebajadas de precios.

FORMFIT

Fajas y brassieres.

GALLITO INDUSTRIAL

Ofertas especiales y obsequios de nuestros deliciosos productos.

IMPORTEX

La última moda en confecciones.

Bobbie Brooks

Modelos exclusivos de ropa "Chic".

Fuertejidos S. A.

Cobijas con grandes rebajas.

Rifa de 15 yardas de POLYPISO (instalado) y 2 cobijas.

Obsequio de calcomanías.

Pensar en kaba

es hacerse "chocolate la boca".

Jesse James

Jesse James conquistó el Oeste. Ahora, usted conquiste con éste.

ADOC de COSTA RICA

Royal Church — Pillow Flex — 5.000 — Deck Shoe — y Junior.

Carabaguíaz Y Cía. Ltda.

Arreglos florales y variedad de flores plásticas.

PETER PAN

Fajas y brassieres.

Distribuidora de Juguetes

Rompecabezas
Miniloteria
Parkase y coyote
1 obsequio por cada compra.

Cía. Textil Centroamericana

Blusas variedad de estilos
Bloomers variedad de estilos
Blusas cuello tortuga M . L.

Cía. Textil Centroamericana

Bloomers nylon variedad estilos.
Blusas variedad estilos.
Fustanes.

Cía. Textil Centroamericana

Tela Polyester 60"
Antílope 58"
Arnel bordado 58"

Cía. Textil Centroamericana

T. shirt calada
Calzoncillos.
Camisetas.

Textiles Flex

Blusa ojetes — .. .. ₡ 49.50

Blusa jaspeada .. .. — ₡ 45.00

Chaleco con faja .. .. ₡ 39.95

Squirt GRATIS Saboree su deliciosa IMPERIAL

EN LA FERIA DEL HOGAR TODO ES GANAR... Y GANAR

la Gloria, s.a.

la tienda de moda

Este documento es propiedad de la Biblioteca Nacional "Miguel Obregon Lizano" del Sistema Nacional de Bibliotecas del Ministerio de Cultura y Juventud, Costa Rica.